

报告编号	J2103WT8888-01084
总页数	共 38 页



中国认可  
国际互认  
检测  
TESTING  
CNAS L0462

# 检 测 报 告

产品名称：A10 电源适配器、A10PW 电源适配器

型号规格：A10、A10PW(输入：100V-240V~  
50Hz/60Hz 8W 输出：5V === 1000mA)

检测类别：委 托 检 测

生产企业：上海飞科电器股份有限公司

委 托 人：上海飞科电器股份有限公司



**中 国 赛 宝 实 验 室**  
**工业和信息化部电子第五研究所**

## 声 明

- 1 报告无“检验检测专用章”无效。
- 2 复制报告未重新加盖“检验检测专用章”无效。
- 3 报告无主检、审核、批准人签章无效。
- 4 报告涂改无效。
- 5 未经书面批准，不得部分复制检测报告。不得擅自修改或不合理、不规范、不合法使用报告。
- 6 对检测报告若有异议，应于收到报告之日起十五日内向检测单位提出，否则视为认可检测结果。
- 7 本次委托检测的数据、结果仅适用于收到的样品。
- 8 报告中“判定”或“结果”为“P”表示该项检测“合格”；“F”表示该项检测“不合格”；“NA”表示该项检测不适用；“ND”表示该项检测未检出；“—”表示该项无需判定。
- 9 不得利用检测结果和检测报告进行不当或违法宣传。
- 10 若报告不加盖 CMA 标识章则仅作为科研、教学或内部质量控制之用。

地 址：广东省广州市天河区东莞庄路 110 号

邮政编码：510610

联系电话：020-85131181, market@ceppei.biz

传 真：020-87236171

查 询：020-85131123

投 诉：020-85131208, 020-87236881

中国赛宝实验室  
工业和信息化部电子第五研究所  
**检 测 报 告**

报告编号: J2103WT8888-01084

第 3 页 共 38 页

产品名称	A10 电源适配器、A10PW 电源适配器	样品型号	A10、A10PW
		商 标	FLYCO 飞科
生产企业	上海飞科电器股份有限公司	检测类别	委托检测
生产企业地址	上海市广富林东路 555 号		
委 托 人	上海飞科电器股份有限公司		
委托人地址	上海市广富林东路 555 号		
样品数量	4 台 (每个型号各 2 台)	样品接收日期	2021 年 3 月 1 日
送样者	委托方	检测日期	2021 年 3 月 1 日 至 2021 年 3 月 8 日
检测环境	温度: 20℃±5℃ 相对湿度: 45%~75% 气压: 86kPa~106kPa		
检测项目	见第 8~36 页。		
检测依据	GB 4706.1-2005 《家用和类似用途电器的安全 第 1 部分: 通用要求》		
检测结论	<p>本次委托的检测项目, 符合检测依据的要求, 检测结论为合格。</p> <div style="text-align: right;">             报告发布日期: 2021 年 3 月 8 日         </div>		
说 明	/		

编制:



日期: 2021 年 3 月 8 日

审核:



日期: 2021 年 3 月 8 日

批准:



日期: 2021 年 3 月 8 日

检测说明与样品描述	
检测地点	广东省广州市天河区东莞庄路 110 号。
多检测地点说明	/
报告签发地点	广东省广州市天河区东莞庄路 110 号。
<p>产品型号规格及相关情况说明:</p> <p>本次委托检测的产品型号规格为 A10、A10PW(输入: 100V-240V~ 50Hz/60Hz 8W 输出: 5V <math>\overline{\text{---}}</math> 1000mA)。</p> <p>经核查, A10 与 A10PW 仅型号、外观颜色不同, 其余一致。本次依据标准对 A10 进行除条款 24.1 以外的其余相关项目检测, 对 A10PW 进行第 7、30 章检测。</p> <p>样品状态: 样品功能正常、外观完好。</p> <p>样品描述:</p> <p>1. 防触电保护类别: <input type="checkbox"/>0 类 <input type="checkbox"/>0 I 类 <input type="checkbox"/> I 类 <input checked="" type="checkbox"/> II 类 <input type="checkbox"/> III 类</p> <p>2. 器具类型: <input checked="" type="checkbox"/>便携式 <input type="checkbox"/>手持式 <input type="checkbox"/>驻立式 (<input type="checkbox"/>固定式 <input type="checkbox"/>嵌装式)</p> <p>3. 与电源连接的方式:</p> <p>不打算永久性连接到固定布线:</p> <p><input type="checkbox"/>——装有一个插头的电源软线 (<input type="checkbox"/>X 连接 <input type="checkbox"/>Y 连接 <input type="checkbox"/>Z 连接)</p> <p><input type="checkbox"/>——不带插头的电源软线</p> <p><input type="checkbox"/>——输入插口</p> <p><input checked="" type="checkbox"/>——直接插入到输出插座的插脚</p> <p>打算永久性连接到固定布线:</p> <p><input type="checkbox"/>——连接固定布线电缆的一组接线端子</p> <p><input type="checkbox"/>——连接柔性软线的一组接线端子</p> <p><input type="checkbox"/>——一组电源引线</p> <p><input type="checkbox"/>——连接适当类型的电缆或导管的一组接线端子和电缆入口、导管入口、预留的现场成形孔或压盖</p>	

检测说明与样品描述

样品照片:

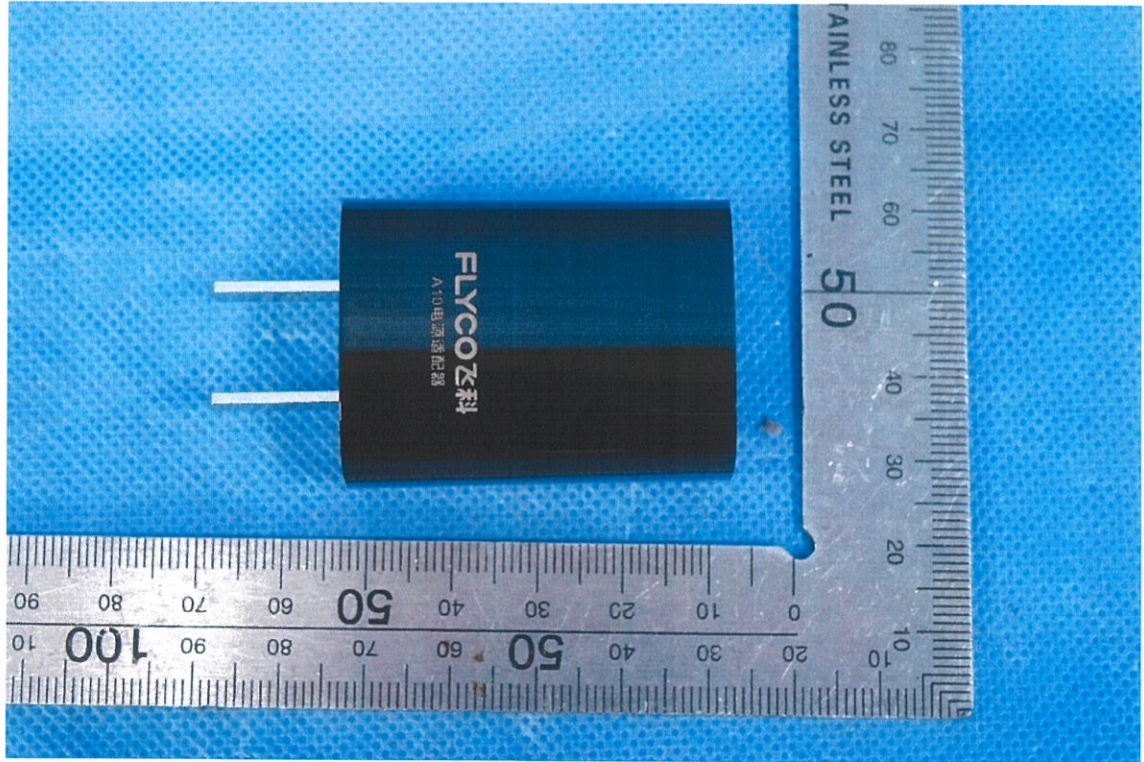

A10 外观



A10 外观

检测说明与样品描述



A10 外观



A10 铭牌

检测说明与样品描述

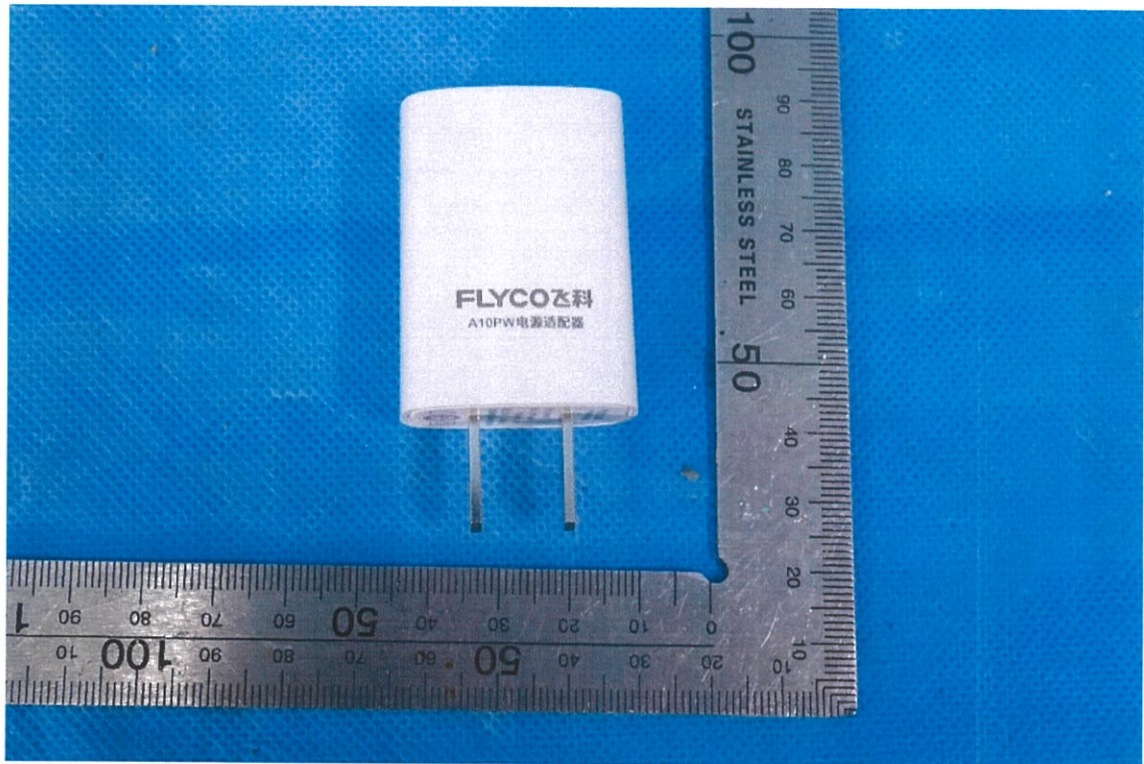

A10PW 外观



A10PW 铭牌

GB 4706.1-2005			
条款	检测项目及检测要求	检测结果	判定
5	试验一般条件		
	试验按第 5 章的规定进行, 如电源性质、试验顺序等		P
6	分类		
6.1	防触电保护: 0 类、I 类、II 类、III 类	II 类	P
6.2	器具的防水等级	IPX4	P
7	标志和说明		
7.1	额定电压或额定电压范围(V) .....	100V-240V	P
	电源性质 .....	~	P
	额定频率(Hz) .....	50Hz/60Hz	P
	额定输入功率(W 或 kW)或额定电流(A) .....	8W	P
	制造厂名或责任承销商的名称、商标或识别标志.:	上海飞科电器股份有限公司	P
	器具型号、规格 .....	见铭牌	P
	GB/T5465.2 中的符号 5172(仅对 II 类器具)		P
	防水等级的 IP 代码,IPX0 除外.....	IPX4	P
7.2	对于用多种电源的驻立式器具的警告语		NA
	警告语应该位于接线端子罩盖的附近		NA
7.3	正确地标示额定值范围		P
7.4	不同额定电压的设定应清晰可辨		NA
7.5	标出每一额定电压所对应的额定输入功率或额定电流		P
	额定功率或额定电流的上、下限与额定电压的对应关系明确		P
7.6	正确使用符号		P
7.7	配备正确的接线图, 并固定在器具上		NA
7.8	除 Z 型连接以外:		NA
	—专门连接中线的接线端子用字母 N 标明		NA
	—接地端子用符号  标明		NA
	—标志不应设置在可拆卸的部件上		NA
7.9	对于可能引起危险的开关, 其标志或位置应能清楚地表明其控制的部件		NA
7.10	开关和控制器的数字、字母或其它方式的标示		NA
	数字“0”只能表示“断开”档位, 除非不致引起混淆		NA
7.11	控制器的调节方向标示		NA
7.12	提供使用说明(书)		P
7.12.1	应提供安装或维护保养的详细内容		P
7.12.2	若驻立式器具没有电源软线和插头, 也没有其他全极断开装置, 则说明(书)中应指出固定线路中必备的断开装置		NA

<b>GB 4706.1-2005</b>			
条款	检测项目及检测要求	检测结果	判定
7.12.3	若固定布线的绝缘能与温升超过 50K 的那些部件接触, 则说明(书)应指出固定布线必备的防护		NA
7.12.4	嵌装式器具的使用说明(书)中应有下述明确信息:		
	—空间尺寸		NA
	—支撑和固定的尺寸和位置		NA
	—与周围器具的最小间距		NA
	—通风孔的最小尺寸和正确布置		NA
	—连接和互连方法		NA
	—器具安装后易插拔的插头, 除非具有符合24.3的开关		NA
7.12.5	X型连接的器具(专门制备的软线), 更换软线的说明		NA
	Y型连接的器具, 更换软线的说明		NA
	Z型连接的器具, 更换软线的说明		NA
7.12.6	带有非自复位热断路器的电热器具的使用说明		NA
7.12.7	固定式器具的使用说明中应阐明如何将器具固定在支撑物上		NA
7.12.8	对于连接到水源的器具, 说明中应指出..... :		NA
	—最大进水压力 (Pa)		NA
	—最小进水压力 (Pa), 如有必要		NA
	对于由可拆除软管组件连接水源的器具, 使用中应声明使用附带的新软管		NA
7.13	使用说明(书)和本标准要求的其它文本, 应使用销售地所在国的官方语言		P
7.14	所使用的标志应清晰易读, 持久耐用		P
7.15	器具上的标志应标在器具的主要部位上		P
	标志从器具外面应清晰可见(必要时移开罩盖)		P
	对于便携式器具, 应不借助工具就能打开罩盖		NA
	驻立式器具按正常使用就位后, 至少制造厂或责任承销商名称、商标或识别标志, 产品的型号和规格应可见		NA
	固定式器具按说明安装就位后, 至少制造厂或责任承销商名称、商标或识别标志, 产品的型号和规格应可见		NA
	开关和控制器的标示应标在该元件上或其附近; 若会引起误解则不应装在可改变位置的部件上		NA
7.16	可更换的热熔体或熔断器, 其牌号或类似标示应在更换时清晰可见		NA
8	对触及带电部件的防护		
8.1	应有足够的防止意外触及带电部件的防护		P
8.1.1	所有状态, 包括取下可拆卸部件后的状态		P

<b>GB 4706.1-2005</b>			
条款	检测项目及检测要求	检测结果	判定
	装取灯泡期间, 应有对触及带电部件的防护		NA
	用 IEC61032 中的探棒 B 进行检查, 不触及带电部件		P
8.1.2	用 IEC61032 中的探棒 13 检查 0 类器具、II 类器具或 II 类结构上的孔隙, 不触及带电部件		P
	用探棒 13 检查有绝缘涂层的接地金属外壳上的孔隙, 不触及带电部件		NA
8.1.3	用 IEC61032 中的探棒 41 检查非 II 类器具, 不触及可见灼热电热元件的带电部件		NA
8.1.4	若易触及部件为下述情况可认为不带电..... :		
	一由交流安全特低电压供电: 电压峰值 $\leq 42.4V$		NA
	一由直流安全特低电压供电: 电压 $\leq 42.4V$		NA
	一或通过保护阻抗与带电部件隔开, 直流电流 $\leq 2mA$		P
	一或通过保护阻抗与带电部件隔开, 交流峰值电流 $\leq 0.7mA$		NA
	— $42.4V < \text{峰值电压} \leq 450V$ , 其电容量 $\leq 0.1\mu F$		P
	— $450V < \text{峰值电压} \leq 15kV$ , 其放电量 $\leq 45\mu C$		NA
8.1.5	器具在就位或组装之前, 带电部件至少应由基本绝缘保护:		
	一嵌装式器具		NA
	一固定式器具		NA
	一分离组件形式交付的器具		NA
8.2	II 类器具和 II 类结构, 应对基本绝缘以及仅由基本绝缘与带电部件隔开的金属部件有足够的防止意外接触的保护		P
10	输入功率和电流		
10.1	器具在正常工作温度下, 输入功率与额定功率的偏差不应超过标准规定的范围。额定功率; 实测功率; 偏差:	(见附表)	P
10.2	器具在正常工作温度下, 电流与额定电流的偏差不应超过标准的规定的范围。额定电流; 实测电流; 偏差:	(见附表)	NA
11	发热		
11.1	在正常使用中, 器具和其周围环境的温度不应过高		P
11.2	将器具按规定的方法放置和安装		P
11.3	除绕组外, 用热电偶测定温升		P
	绕组的温升用阻值法测定, 除非		NA
	绕组不均匀或难以正确接线		P
11.4	电热器具在正常工作状态下以 1.15 倍额定输入功率工作		NA
11.5	电动器具以 0.94 倍和 1.06 倍额定电压之间的最不利电压供电, 在正常状态下工作:	94.0/254.4	P

<b>GB 4706.1-2005</b>			
条款	检测项目及检测要求	检测结果	判定
11.6	联合型器具以 <b>0.94</b> 倍和 <b>1.06</b> 倍额定电压之间的最不利电压供电, 在正常工作状态下工作:		NA
11.7	器具工作直到达到稳定的状态为止		P
11.8	温升不超过表3的限定值	(见附表)	P
	保护装置不应动作		P
	密封剂不应流出		P
	如通过 <b>24.1.4</b> 规定的循环周期的测试, 则允许保护电子电路中的部件动作		NA
13	工作温度下的泄漏电流和电气强度		
13.1	工作温度下, 器具的泄漏电流不应过大, 并且有足够的电气强度		P
	电热器具以 <b>1.15</b> 倍额定输入功率工作		NA
	电动器具和联合器具以 <b>1.06</b> 倍额定电压供电	254.4V	P
	在试验前断开保护阻抗和无线电干扰滤波器		P
13.2	泄漏电流通过 <b>GB/T12113</b> 中图4所描述电路进行测量		P
	泄漏电流的测量	(见附表)	P
13.3	绝缘的电气强度试验	(见附表)	P
	在试验期间不应出现击穿		P
14	瞬间过电压		
	器具应耐受可能经受的瞬间过电压		NA
	小于表 <b>16</b> 规定值的电气间隙应经受脉冲电压试验, 试验电压为表 <b>6</b> 的规定值	(见附表)	NA
	除了下述情况外, 不应出现闪络		NA
	如果当电气间隙短路时器具符合 <b>19</b> 章的规定, 允许出现功能性绝缘的闪络		NA
15	耐潮湿		
15.1	器具外壳按器具分类提供相应的防水等级 ..... :	IPX4	P
	按 <b>15.1.1</b> 和 <b>15.1.2</b> 的规定检查器具的符合性, 随后立即经受 <b>16.3</b> 规定的电气强度试验		P
	绝缘上没有使电气间隙和爬电距离低于 <b>29</b> 章规定值的液体痕迹		P
15.1.1	器具按规定 <b>GB4208</b> 经受试验		P
	对水阀按照 <b>IPX7</b> 类器具经受防水试验		NA
15.1.2	手持式器具在试验期间要通过最不利位置连续转动		NA
	嵌装式器具按制造厂说明书安装就位		NA
	其它器具按规定试验		P
15.2	溢出的液体不应影响器具的电气绝缘		NA
	<b>X</b> 型连接的器具安装规定的软线		NA

GB 4706.1-2005			
条款	检测项目及检测要求	检测结果	判定
	对带有输入插孔的器具,以最不利情况选择安装或不安装连接器		NA
	拆除可拆卸部件		NA
	用于溢出试验的附加液体量(升) ..... :		NA
	立即经受16.3条规定的电气强度试验		NA
	绝缘上没有使电气间隙和爬电距离低于29章规定值的液体痕迹		NA
15.3	器具应能承受正常使用中可能出现的潮湿条件		P
	48小时潮湿处理		P
	经受16章的试验		P
16	泄漏电流和电气强度		
16.1	器具的泄漏电流不应过大,并且有足够的电气强度		P
	试验前应断开保护阻抗		P
16.2	单相器具:测试电压为1.06倍额定电压	254.4V	P
	三相器具:测试电压为1.06倍额定电压除以 $\sqrt{3}$		NA
	泄漏电流的测量	(见附表)	P
16.3	按表7进行电气强度试验	(见附表)	P
	试验期间不应出现击穿		P
17	变压器和相关电路的过载保护		
	在正常使用中可能发生短路时,在变压器或与其相关的电路中不应出现过高温	(见附表)	P
	器具应在正常使用中可能出现的最不利的短路或过载情况下,选择0.94倍或1.06倍额定电压中对器具最不利的电压工作		P
	安全特低电压电路的导线绝缘温升不应超过表3相关规定值15K		NA
	绕组的温升不应超过表8有关规定值		P
	规定值不适用于符合IEC61558-1中15.5条规定的失效-安全变压器		NA
19	非正常工作		
19.1	在非正常或误操作情况下应避免引起火灾危险、机械性损坏		P
	电子电路的设计和应用,应保证其任意故障都不导致器具不安全		P
19.2	带电热元件的器具以限制其散热进行试验; 试验电压(V): 输入功率为0.85倍额定输入功率:		NA
19.3	重复19.2条试验,试验功率为1.24倍额定输入功率		NA

<b>GB 4706.1-2005</b>			
条款	检测项目及检测要求	检测结果	判定
19.4	在11章规定的条件下试验,将第11章试验期间限制温度的控制器依次短路		NA
19.5	对于装有带管状外鞘或埋入式电热元件的0I类和I类器具,重复19.4试验。但控制器不短路,而电热元件的一端要与其外鞘相连接		NA
	器具电源极性颠倒,并且在电热元件的另一端与外鞘相连的情况下,重复上述试验		NA
	打算永久连到固定布线的器具和在19.4的试验期间出现全极断开的器具不进行此试验		NA
19.6	对带有PTC电热元件的器具,以额定电压供电,达到稳定状态		NA
	将PTC电热元件上的电压增加5%,并让器具再次稳定,重复该程序,直到PTC电热元件的电压达到1.5倍的额定电压,或电热元件破裂		NA
19.7	使器具在失速状态下工作,若转子堵转矩小于满载转矩则锁住转子,否则锁住其它器具的运动部件		NA
19.8	三相电机断开其中一相,以额定电压供电		NA
19.9	装有打算被遥控或自动控制的或有连续工作倾向的电动机的器具应在额定电压下,进行过载运转试验		NA
	绕组温度不应超过规定值	(见附表)	NA
19.10	串激电机以1.3倍的额定电压工作1min		NA
	试验期间,部件不应从器具上弹出		NA
19.11	除非符合19.11.1规定的条件,否则应通过对所有的电路或电路上的零件进行19.11.2规定的故障评估来检查电子电路的合格性		P
	带保护性电子电路的器具经受19.11.3和19.11.4的试验		NA
	带有一个通过电子断开获得断开位置的开关的器具或者带有处于待机状态开关的器具,经受19.11.4的试验		NA
19.11.1	对于同时满足下述两个条件的电路或电路中的零件,不必进行19.11.2中a)到f)的故障试验:		
	一此电子线路是低功率电路,即按规定进行试验,在低功率点的最大功率不超过15W		P
	一对电击、火灾危险、机械危险或危险的功能失常的保护,不依赖于此电子电路的正常工作		NA
19.11.2	器具在11章规定的条件下以额定电压工作,每次施加一个故障条件,试验持续时间按照规定要求.....:		
	a) 如果电气间隙或爬电距离小于29章中规定的值,将功能性绝缘短路		NA
	b) 在任何元件接线端处开路		P
	c) 电容器短路,符合GB/T14472的电容器除外		P

GB 4706.1-2005			
条款	检测项目及检测要求	检测结果	判定
	d)非集成电路电子元件的任何二个接线端短路 该故障条件不施加在光耦合器的二个电路之间		P
	e)三端双向可控硅开关元件以二极管方式失灵		NA
	f) 集成电路故障。在此情况下要评估器具可能出现的所有危险情况, 以确保其安全性不依赖于这一元件的正常功能		NA
19.11.3	若器具具有保护性电子电路, 其保证器具符合第19章要求的, 则按照19.11.2中a)至f)所述, 模拟单一的故障条件重复相关的试验		NA
19.11.4	带有一个通过电子断开获得断开位置的开关的器具或者		NA
	带有处于待机状态开关的器具		NA
	进行19.11.4.1—19.11.4.7的试验		NA
	装有保护电子电路的器具进行19.11.4.1~19.11.4.7的试验		NA
19.12	如果对19.11.2中规定的某一故障情况, 器具的安全都取决于一个符合GB9364.1的微型熔断器的动作, 则用一个电流表替换微型熔断器, 重复该试验, 测量通过微型熔断器的电流。微型熔断器的额定电流; 实测电流:		NA
19.13	试验期间, 器具不应喷射出火焰、熔融金属、达到危险量的有毒性或可点燃的气体。		P
	温升不应超过表9中的值	(见附表)	NA
	绕组温升不能超过表8中的值		P
	外壳变形程度不能使器具违反第8章的规定		P
	若器具还能工作, 应符合20.2的规定		NA
	非III类器具的绝缘应承受16.3的电气强度试验。试验电压如下:		
	一对基本绝缘为1000V		P
	一对附加绝缘为1750V		P
	一对加强绝缘为3000V		P
	如器具仍然是可运行的, 器具不用经历过危险性功能失效, 并且		NA
	保护电子电路不得失效		NA
	被测器具处于电子开关“断开”位置或处于待机状态时, 不应变得可运行		NA
20	稳定性和机械危险		
20.1	足够的稳定性	直插式器具	NA
20.2	活动部件应适当安置或封盖, 以提供防止人身伤害的保护	无活动部件	NA

GB 4706.1-2005			
条款	检测项目及检测要求	检测结果	判定
21	机械强度		
21.1	器具有足够的机械强度,其结构应经受正常使用中可能出现的粗鲁对待和处置		P
	在器具的每一薄弱点上用 $1.0J \pm 0.05J$ 的冲击能量打击三次		P
	必要时,加强绝缘或附加绝缘要经受16.3的电气强度试验		NA
	必要时,在新样品的同一部位反复打击,三次为一组		NA
21.2	固体绝缘的易触及部件,应有足够的强度防止锋利工具的刺穿		P
	如附加绝缘厚度不小于1mm且加强绝缘厚度不少于2mm,则不进行该试验		P
22	结构		
22.1	器具标有IP代码的第一特征数字,则应满足GB4208的有关要求	IPX4	NA
22.2	对驻立式器具,应提供一种确保与电源全极断开的措施,如下所述:		
	——一条带插头的电源软线		NA
	一个符合24.3的开关		NA
	一说明书中指出,在固定布线中提供一种断开装置		NA
	一个器具输入插口		NA
	对于打算与固定布线做永久连接的单相 I 类器具,若装有一个单相开关或用来将电热元件从电源上断开的单极保护装置,则应与相线相连		NA
22.3	带有插脚的器具,不应在插座施加过量的应力		P
	施加力矩不超过0.25Nm		P
	将器具从烘箱中取出后,立即对每只插脚施加50N的拉力1min,冷却至室温后插脚的位移不得超过1mm		P
	再对每只插脚施加0.4Nm的转矩,插脚不应旋转,除非其旋转不妨碍器具符合本标准		P
22.4	用于加热液体的器具和引起过度振动的器具不应提供直接插入输出插座用的插脚		NA
22.5	在触及插头的插脚时,应无电击危险		P
22.6	电气绝缘应不受冷凝水或泄漏液体的影响		NA
	软管断裂或密封泄漏,不应影响II类器具和II类结构的电气绝缘		NA
22.7	带有蒸汽发生装置的器具应对过压危险有足够防护措施		NA
22.8	若隔间不借助工具便可触及,并且在正常使用中可能被清洗,则在清洗的过程中电气连接不应受到拉力		NA

GB 4706.1-2005			
条款	检测项目及检测要求	检测结果	判定
22.9	绝缘、内部布线、绕组、整流子和滑环之类的部件不暴露于油、油脂或类似物质		NA
	有绝缘暴露于其中的油或油脂应具有足够的绝缘性能		NA
22.10	不可能通过器具内自动开关装置的动作来复位电压保持型非自复位热断路器		NA
	非自复位电机热保护器应具有自动脱扣功能, 除非它们是电压保持型的		NA
	非自复位控制器的复位钮, 如果其意外复位能引起危险, 则应放置或防护使得不可能发生意外复位		NA
22.11	对电击、水或防止与运动部件的接触提供必要防护的不可拆卸部件应可靠固定		P
	用于固定这类零件的钩扣搭锁应有一个明显的锁定位置		NA
	在安装或保养期间可能被取下的零件上使用的钩扣搭锁装置, 其固定性能不应劣化		NA
	试验		P
22.12	手柄、旋钮等以可靠的方式固定		NA
	用于指示开关和类似元件档位的手柄、旋钮等应不可能固定在错误的位置上		NA
	对使用中不可能受到轴向力的部件施加15N的力测试, 1min		NA
	对使用中可能受到轴向力的部件施加30N的力测试, 1min		NA
22.13	在正常使用中握持手柄时, 操作者的手应不可能触及温升超过规定值的部件		NA
22.14	不应有在正常使用或用户维护期间对用户造成危险的粗糙或锐利的棱边		P
	不应有在正常使用期间或用户维护期间, 用户易触及的暴露在外的自攻螺钉等的尖端		P
22.15	柔性软线的贮线钩或类似物应平整圆滑		NA
22.16	自动卷线器应不引起柔性软线护套的过分刮伤或损坏、多股导线断股、严重刮伤或损坏接触处		NA
	卷线器按规定进行6000次操作试验		NA
	16.3的电气强度试验, 试验电压为1000V		NA
22.17	限距部件应不可能从器具外面用手、螺丝刀或扳手拆除		NA
22.18	载流部件和其它金属部件应能耐受正常使用情况下的腐蚀		NA
22.19	传动皮带不能用作电气绝缘		NA
22.20	应有效防止带电部件与热绝缘的直接接触, 除非这种材料是耐腐蚀、耐吸潮并且不燃烧的		P

GB 4706.1-2005			
条款	检测项目及检测要求	检测结果	判定
	通过视检,必要时通过试验,检查其合格性		NA
22.21	木材、棉花、丝、普通纸及类似的纤维或吸湿材料,除非经过浸渍处理,否则不能作为绝缘使用		NA
22.22	石棉不应在器具的结构中使用		P
22.23	不应使用含有多氯代联苯的油类(PCB)		P
22.24	裸露的电热元件应得到充分的支撑		NA
	即使断裂,电热导线也不可能与接地金属部件或易触及金属部件接触		NA
22.25	下垂的电热导线不能与易触及的金属部件接触		NA
22.26	带有III类结构的II类器具,其结构应使在安全特低电压下工作的部件与其它带电部件之间的绝缘符合双重绝缘或加强绝缘的要求		NA
22.27	用保护阻抗连接的部件之间,应采用双重绝缘或加强绝缘隔开		NA
22.28	II类器具中与煤气管道有导电性连接或与水接触的的金属部件,应用双重绝缘或加强绝缘与带电部件隔开		NA
22.29	永久连接到固定线路的II类电器,其结构应能使所要求的防电击保护等级在安装后仍能保持		NA
22.30	用作附加绝缘或加强绝缘的部件应可靠固定,使之不受严重损坏就不能被拆下,或		P
	其结构应使它们不能被更换到一个错误位置上,而且若被遗漏,则器具便不能工作或明显不完整		NA
22.31	附加绝缘或加强绝缘上的电气间隙和爬电距离不得因磨损而低于29章的规定值		P
	导线、螺钉、螺母或弹簧等类似零件的松动或脱落不应使带电部件与易触及部件之间的电气间隙和爬电距离低于对附加绝缘的规定值		NA
22.32	附加绝缘或加强绝缘的设计或保护应能防止尘埃或脏物的沉积		P
	作为附加绝缘的天然或合成橡胶材料的部件应是耐老化的,或其设置和尺寸不应使爬电距离低于29.2中规定值		NA
	未紧密烧结的陶瓷材料、类似材料或单独的绝缘串珠不得用作附加绝缘或加强绝缘		NA
	氧气罐试验:70℃中保持96h,室温放置16h		NA
22.33	在正常使用中易触及的或可能成为易触及的导电性液体,不应与带电部件直接接触		NA
	电极不能用于加热液体		NA
	对II类结构,在正常使用中易触及的或可能变为易触及的导电液体不应与基本绝缘或加强绝缘直接接触		NA
	对II类结构,若导电液体与带电部件接触,则不应与加强绝缘直接接触		NA

GB 4706.1-2005			
条款	检测项目及检测要求	检测结果	判定
22.34	操作旋钮、手柄、操作杆和类似部件的轴不应带电,除非该部件上的零件取下后,轴是不易触及的		NA
22.35	在正常使用中握持或操纵手柄、操纵杆和旋钮,即使绝缘失效也不应带电		NA
	此类部件若用金属制成,且它们的轴或固定装置在绝缘失效时可能带电,则它们应用绝缘材料充分覆盖,或用附加绝缘将其易触及部分与它们的轴或固定装置隔开		NA
	对驻立式器具,非电气元件的手柄、操纵杆和旋钮,只要与接地端子或接地触点可靠连接,或用接地金属将其与带电部件隔开,则本要求不适用		NA
22.36	在正常使用中用手连续握持的手柄,其结构应使操作者的手在按正常使用抓握时,不可能与金属部件接触,除非这些金属部件是用双重绝缘或加强绝缘与带电部件隔开		NA
22.37	对II类器具,电容器不应与易触及的金属部件连接,符合22.42条的除外		NA
	II类器具的电容器的金属外壳应采用附加绝缘将其与易触及金属部件隔开,符合22.42条的除外		P
22.38	电容器不应连接在一个热断路器的触头之间		NA
22.39	灯座只能用于连接灯头		NA
22.40	打算在工作时移动或有易触及运动部件的电动器具和联合型器具,应装有一个控制电动机的开关。开关的动作构件应明显可见且易操作		NA
22.41	除灯头外,器具不应有含汞的元件		NA
22.42	由至少二个单独元件构成的保护阻抗		P
	这些元件中的任何一个出现短路或开路,都不应超过8.1.4中规定值		P
22.43	能调节适用不同电压的器具,其结构应使调定位置不可能发生意外的变动		NA
22.44	器具外壳的形状或装饰不应使器具容易被孩子当成玩具		P
22.45	当空气被用作加强绝缘,应保证器具的外壳在外力作用下发生变形时,电气间隙不低于29.1.3的规定值		NA
22.46	在保护电子电路中使用的软件,应为B级或C级软件		NA
22.47	打算连接到水源的器具应能承受正常使用中的水压		NA
22.48	打算连接到水源的器具,其结构应能防止倒虹吸现象导致非饮用水进入水源		NA
23	内部布线		
23.1	布线槽应平滑无锐边		NA

GB 4706.1-2005			
条款	检测项目及检测要求	检测结果	判定
	布线的保护不应与毛刺及散热片接触		NA
	金属导线孔应平整圆滑或带有衬套		NA
	应有效防止布线与运动部件接触		NA
23.2	带电导线上的串珠和类似的陶瓷绝缘件应可靠固定, 不能改变其位置或放置在锐边上		NA
	柔性金属管内的绝缘串珠应装在绝缘套内		NA
23.3	彼此间有相对运动的电气连接和内部导线不应受到过分的应力		NA
	柔性金属管不应引起导线绝缘的损坏		NA
	不应使用开式盘簧		NA
	簧圈相互接触的盘簧, 其内应加上足够的绝缘衬层		NA
	正常使用中会弯曲的导线 10,000 次弯曲试验后无损坏; 仅在用户维护时会弯曲的导线 100 次弯曲试验后无损坏		NA
	带电部件与金属部件间应经受 1000V 的电气强度试验		NA
23.4	裸露内部布线应是刚性的并被固定		P
23.5	内部布线的绝缘应能经受正常使用中可能出现的电气应力		NA
	在导线和包裹在绝缘层外面的金属箔之间施加 2000V 电压, 持续 15miNA, 不应击穿		NA
23.6	用作内部布线的附加绝缘的套管, 应采用可靠的方式保持在位		NA
23.7	黄/绿双色线只用于接地导线		NA
23.8	铝线不能用作内部布线		NA
23.9	多股绞线在承受压力处不应使用铅-锡焊将其焊在一起, 除非		NA
	夹紧装置的结构使得此处不会由于焊剂的冷流变而产生不良接触的危险		NA
23.10	内部导线的绝缘和护套至少应与轻型聚氯乙烯护套软线相当		NA

24	元件		
24.2	在柔性软线上不应装有开关或自动控制器		NA
	不应装有当器具出现故障, 引起固定布线中保护装置动作的装置		P
	不应装有靠锡焊复位的热断路器		P
24.3	用于驻立式器具全极断开的开关, 应直接连接到电源接线端子, 且在每一极上都有分离触点, 以便在 III 类过压条件下能够全极断开		NA

<b>GB 4706.1-2005</b>			
条款	检测项目及检测要求	检测结果	判定
24.4	用于特低电压回路的插头和插座以及作为电热元件端接装置的插头和插座, 不能与 GB1002、GB1003 或 IEC 60906-1 所列的插头和插座或符合 GB17465.1 的连接器和器具输入插口互换		NA
24.5	电动机辅助绕组中的电容器应标出额定电压和额定电容量, 并按照标示使用		NA
	对于与电动机绕组串联的电容器, 当器具在最小负载下, 以1.1倍额定电压供电时, 电容器的端电压不应超过其额定电压的1.1倍		NA
24.6	若电动机与电网电源连接, 并且其基本绝缘对于器具的额定电压来说不够充分, 则其工作电压不应超过 42V		NA
	此类电动机应符合附录I		NA
24.7	软管装置应符合IEC 61770, 它们应与器具一同交付		NA
25	电源连接及外部软线		
25.1	不打算永久性连接到固定布线的器具, 应具有下述电源连接装置之一:		
	—一条带插头的电源软线		NA
	—至少与器具要求的防水等级相同的器具输入插口		NA
	—用于插入输出插座的插脚		P
25.2	器具不应装有多于一个的电源连接装置		NA
	用于多种电源的驻立式器具可以装有一个以上的电源连接装置, 只要各连接装置间能承受 1250V, 1mA的电气强度试验, 不被击穿		NA
25.3	永久连接到固定布线的器具, 允许在器具被安装到支架后, 再进行电源线连接, 并提供下述连接装置之一:		NA
	—连接标称截面积符合26.6规定的固定布线电缆的一组接线端子		NA
	—连接柔性软线的一组接线端子		NA
	—容纳在适合的隔间内的一组电源引线		NA
	—连接适当类型的软缆或导管的一组接线端子和软缆入口、导管入口、预留的现场成形孔或压盖		NA
25.4	对于打算连接到固定布线且额定电流不超过 16A 的器具, 其导管或软缆入口应能容纳总直径为表 10 中规定值的导管或软缆		NA
	导管或软缆的入口不会影响对电击的防护, 或使电气间隙和爬电距离减小到低于 29 章的规定值		NA
25.5	电源软线安装到器具的方法:		
	—X型连接		NA
	—Y型连接		NA
	—Z型连接(如果特殊安全要求允许)		NA

<b>GB 4706.1-2005</b>			
条款	检测项目及检测要求	检测结果	判定
	X型连接: 专门制备的软线		NA
	X型连接: 不应用于扁平双芯金属箔线的连接		NA
25.6	插头只应装有一根柔性软线		NA
25.7	电源软线不应轻于以下规格:		NA
	—编织的软线(GB5013.1的51号线)		NA
	—普通硬橡胶护套的软线(GB5013.1的53号线)		NA
	—普通氯丁橡胶护套软线 (GB5013.1的57号线)		NA
	—扁平双芯金属箔软线(GB5023.1的41号线)		NA
	—质量不超过3kg的器具, 轻型聚氯乙烯护套软线(GB5023.1的52号线)		NA
	—质量超过3kg的器具, 普通聚氯乙烯护套软线(GB5023.1的53号线)		NA
	若器具的外部金属件温升超过75K, 则不能使用PVC导线作电源软线, 除非		NA
	—器具的结构使得电源软线在正常使用中不可能触及上述外部金属部件, 或		NA
	—电源软线耐高温的, 此时应使用Y型连接或Z型连接		NA
25.8	电源线的标称横截面积不应小于表11的规定值; 器具的额定电流(A); 标称横截面积(mm <sup>2</sup> ):		NA
25.9	电源线不应与尖点或锐边接触		NA
25.10	I类器具的电源线中应有一根绿/黄双色线用作接地线		NA
25.11	电源软线的导线在承受接触压力处不应使用铅锡焊将其合股加固, 除非		NA
	夹紧装置的结构使其不因焊剂的冷变形而存在不良接触的危险		NA
25.12	将软线模制到外壳上时, 该电源软缆或软线的绝缘不应被损坏		NA
25.13	软线入口衬套的形状能防止电源软线损坏		NA
	除非软线入口处的外壳是绝缘材料, 否则应有不可拆卸的衬套或护套以提供符合29.3的附加绝缘		NA
	如果供电软线无套管, 应有类似的附加衬套或套管, 除非		NA
	器具属于0类		NA
25.14	电源软线应具有防止过度弯曲的足够保护		NA
	弯曲试验; 施加的力; 弯曲次数 ..... :		NA
	该试验不应导致:		
	—导线之间短路		NA
	—任何导线的绞线丝断裂超过10%		NA
	—导线从接线端子上脱离		NA
	—导线保护装置松脱		NA
	—软线或软线保护装置在本标准意义内的损坏		NA

GB 4706.1-2005			
条款	检测项目及检测要求	检测结果	判定
	一断裂的线丝穿透绝缘层并且变为易触及		NA
25.15	通过软线固定装置,使电源软线的导线免受张力,扭曲和磨损		NA
	应不可能将软线推入器具,使软线或器具内部部件损坏		NA
	电源软线的拉力和扭矩试验,按表10的示值:拉力(N);扭矩(非自动卷线器)(Nm):		NA
	软线的最大位移为 2mm,导线在接线端子上的位移不大于 1mm		NA
	爬电距离和电气间隙不减少到低于 29.1 的规定值		NA
25.16	对于X型连接的软线固定装置,其结构和位置应使:		
	一易于更换软线		NA
	一能够清晰地显示出是如何减轻软线承受的张力和防止扭曲的		NA
	一能够连接的各种不同类型电源软线		NA
	一如果软线固定装置的夹紧螺钉是易触及的,则软线不能触及到此螺钉,除非夹紧螺钉与易触及的金属部件是用附加绝缘隔开的		NA
	一不允许使用金属螺钉直接将软线压紧		NA
	一至少软线固定装置的一个零件被可靠地固定在器具上,除非它是专门制备软线的一部分		NA
	一如果适用,则在更换软线时必须被操作的螺钉,不能用来固定其他元件		NA
	一若迷宫式装置有可能被旁路,则仍要经受 25.15 试验		NA
	一对 0 类、OI 类和 I 类器具,除非软线绝缘的失效不会使易触及金属部件带电,否则它们均应由绝缘材料制造,或带有绝缘衬层		NA
	一对 II 类器具,它们应由绝缘材料制造,或者:如果是金属的,则要用附加绝缘将这些软线固定装置与易触及的金属部件隔开		NA
25.17	用于 Y 型和 Z 型连接的软线固定装置应胜任其功能		NA
25.18	软线固定装置只有借助工具才能触及		NA
	或其结构使得软线只能借助工具才能装上		NA
25.19	对X型连接,压盖不应作为便携式器具的软线固定装置		NA
	不允许将软线打成一个结或使用绳子将软线拴住		NA
25.20	对 Y 型和 Z 型连接的电源软线应具有足够的补充绝缘		NA
25.21	对于为 X 型连接的电源软线或固定布线的连接提供的隔间,其结构应保证:		NA

GB 4706.1-2005			
条款	检测项目及检测要求	检测结果	判定
	一在装罩盖之前能检查导线是否在正确的位置且正确的连接		NA
	一连接时无损坏导线及其绝缘的危险		NA
	一对便携式器具, 如果导线有可能从端子上滑出, 应防止导线无绝缘的端头与易触及金属部件的接触		NA
25.22	器具输入插口:		
	一在插入或拔出时, 带电部件均不易触及		NA
	一连接器便于插入		NA
	一连接器不应支撑器具		NA
	一若外部金属部件的温升超过75K, 则不应使用适于冷环境的输入插口, 除非电源线不可能接触此类金属部件		NA
25.23	互连软线应符合电源软线的要求, 下列情况除外:		NA
	一互连软线的截面积由11章试验期间导线承载的最大电流决定, 而不是由器具的额定电流决定		NA
	一若导线承受的电压小于器具的额定电压, 则导线绝缘层的厚度可适当减少		NA
	必要时进行 16.3 的电气强度试验		NA
25.24	若互连软线的断开会妨碍器具符合本标准, 则不借助工具应无法拆下互连软线		NA
25.25	插入输出插座的器具的插脚的尺寸应与输出插座的尺寸一致。插脚的尺寸和啮合面应与GB1002或GB1003或IEC60083中列出的相应尺寸一致		P

26	外部导线用接线端子		
26.1	器具应具有连接外部导线的接线端子或等效装置		NA
	仅在取下不可拆卸的盖子后才能触及该接线端子		NA
	如果接地端子需要工具进行连接并提供独立于导线连接的加紧装置, 则它可以是易触及的		NA
26.2	X型连接的器具和连接到固定布线的器具, 应提供用螺钉、螺母或等效装置进行连接的接线端子, 除非使用焊接		NA
	螺钉和螺母仅用于夹紧电源导线, 除了		NA
	如果内部导线的布置使其在装配电源导线时不可能被替换, 则螺钉和螺母也可同时用于加紧内部导线		NA
	如果通过钎焊连接, 导线定位或固定的可靠性不得单一地依赖于焊接		NA
	如果有挡板, 即使导线从焊点脱开, 爬电距离和电气间隙仍能满足规定, 则可单一使用焊接		NA
26.3	X型连接的和连接到固定布线的接线端子, 应有足够的接触压力将导线夹持在金属表面之间, 并且不损伤导线		NA

**GB 4706.1-2005**

条款	检测项目及检测要求	检测结果	判定
	此类接线端子应被固定得使其在夹紧装置被拧松或拧紧时:		
	—接线端子不松动		NA
	—内部布线不受到应力		NA
	—爬电距离和电气间隙不得减少到低于 29 章的规定值		NA
	视检并按 IEC60999-1 中 8.6 试验, 所施加的力矩等于规定力矩的 2/3, 螺纹标准直径(mm); 螺纹种类; 力矩(Nm):		NA
26.4	除了用于连接专门制备软线或连接固定布线的接线端子外, 用于 X 型连接的接线端子, 应不要求导线特殊制备, 其结构或放置应防止导线在紧固时滑出		NA
26.5	X 型连接的接线端子, 其位置和防护应保证: 在装配导线时, 若多股绞线的一根线丝滑出, 带电部件和易触及金属部件之间不存在意外连接的危险		NA
	将导线端部的绝缘去除 8mm 后, 进行试验		NA
	在带电部件与易触及金属部件之间, 以及对 II 类结构, 在带电部件和仅用附加绝缘体与易触及金属部件隔离的金属部件之间, 不存在意外连接的危险		NA
26.6	X 型连接和连接到固定布线的接线端子, 应适于连接标称横截面积如表 13 所列的导线。额定电流(A); 标称截面积(mm <sup>2</sup> ):		NA
	仅适用于连接特殊制备的软线的接线端子		NA
26.7	X 型连接的接线端子, 在罩盖或外壳的一部分被取下后, 应是易触及的		NA
26.8	连接固定布线的接线端子, 包括接地端子, 应彼此靠近		NA
26.9	柱形接线端子的结构和设置应符合规定要求		NA
26.10	螺钉夹紧的接线端子和无螺钉的接线端子, 不应用于连接扁平双芯箔线, 除非导线端部装有适合的连接装置		NA
	对连接施加 5N 的拉力进行试验		NA
26.11	Y型和Z型连接可以使用锡焊、熔焊、压接和类似的连接方法		NA
	对II类器具, 导线定位或固定不得单一地依赖于锡焊、熔焊和压接		NA
	对II类器具, 如果有挡板, 即使导线从连接处脱开, 爬电距离和电气间隙仍能满足规定, 则可单一使用锡焊、熔焊和压接		NA
27	接地措施		

**GB 4706.1-2005**

条款	检测项目及检测要求	检测结果	判定
27.1	0I类和 I 类器具的易触及金属部件, 永久可靠地连接到一个接地端或输入插孔的接地触点上		NA
	接地端不应与中性接线端子连接		NA
	0 类、II 类和 III 类器具不应有接地措施	II 类	P
	安全特低电压电路不应接地, 除非是保护性特低电压电路		NA
27.2	接地端子的夹紧装置应可靠牢固, 以防意外松动		NA
	连接外部等电位导线的接线端子, 应允许连接标称截面为 2.5mm <sup>2</sup> 至 6mm <sup>2</sup> 的导线		NA
	该端子不应用于为器具的不同部件提供接地连续性		NA
	不借助工具不能松开导线		NA
27.3	带接地连接的可拆卸部件插入大批器具的另一部分中, 起接地连接应在载流连接之前完成; 在拔出部件时, 接地连接在载流连接断开之后断开		NA
	对带有电源线的器具, 如果软线从固定装置中滑出, 载流导线应比接地导线先绷紧		NA
27.4	接地端子的金属与其它金属间的接触不应引起腐蚀危险		NA
	除金属框架或外壳外, 用于提供接地连续性的部件都应充分防腐蚀		NA
	提供接地连续性的钢制件, 其基本表面应有厚度至少为 5μm 的电镀层		NA
	仅用于提供和传递接触压力的带涂层或不带涂层的钢制件应充分防锈		NA
	应采取预防措施避免铝合金引起的腐蚀危险		NA
27.5	接地端子或触点与接地金属部件之间的连接应是低电阻的		NA
	如果对于保护性特低电压电路, 基本绝缘的电气间隙取决于器具的额定电压, 则本要求不适用		NA
	在规定的低电阻试验中, 电阻值应不超过 0.1Ω		NA
27.6	印刷电路板上的印刷导体在手持式器具中不能用于提供接地连续性		NA
	该导体可用在其它器具中, 如果		
	一至少有两条电路使用彼此独立的焊点, 且对于每一电路, 器具都符合 27.5 的规定		NA
	一印刷电路板材料符合 IEC 60249-2-4 或 IEC 60249-2-5		NA
28	螺钉和连接		
28.1	紧固装置、电气连接以及提供接地连续性的连接应能承受机械应力		NA
	螺钉不应使用柔软的或易蠕变的金属(如锌和铝)制造		NA

**GB 4706.1-2005**

条款	检测项目及检测要求	检测结果	判定
	若螺钉为绝缘材料, 则标称直径最小为3mm		NA
	绝缘材料螺钉不得用于任何电气连接或提供接地连续性		NA
	用于电气连接或提供接地连续性的螺钉应旋入金属		NA
	若用金属螺钉替换会损害附加绝缘和加强绝缘, 则该螺钉不能用绝缘材料制造		NA
	更换X型连接的电源软线时或用户维修保养时可取下的螺钉, 如果用金属螺钉替换会损害基本绝缘, 则不应用绝缘材料制造		NA
	螺钉和螺母, 按规定承受扭矩试验, 施加表 14 所示的力矩(Nm) .....		NA
28.2	电气连接和提供接地连续性的连接的结构, 应使接触压力不通过那些易于收缩或变形的绝缘材料来传递, 除非金属零件有足够的回弹力能补偿绝缘材料任何可能的收缩或变形		NA
	本要求不适用于电流不超过 0.5A 的电气连接		NA
28.3	如果能将零件夹在一起, 宽螺距(金属板)螺钉可用于电气连接		NA
	自攻螺钉不能用于电气连接, 除非能加工出一种符合完全标准形状的机械螺钉螺纹		NA
	如果这种螺钉可能由用户或安装人员拆装, 则不应使用自攻螺钉, 除非螺纹是挤压成形的		NA
	如果不妨碍连接并且每一处连接至少有两个螺钉, 宽螺距螺钉或自攻螺钉可用于提供接地连续性的连接		NA
28.4	用于机械连接的螺钉和螺母, 若同时用于电器连接或提供接地连续性, 应可靠固定防止松动		NA
	用于电气连接或提供接地连续性的铆钉, 若承受扭力, 应可靠固定防止松动		NA
29	电气间隙、爬电距离和固体绝缘		
	电气间隙、爬电距离和固体绝缘应足以承受器具可能经受的电气应力		P
	如果在印刷电路板上使用涂层保护微观环境 (A类涂层) 或提供基本绝缘 (B类涂层), 附录J适用		NA
	使用A类涂层的微观环境中, 1级污染沉积		NA
	使用B类涂层, 则对电气间隙与爬电距离不做要求		NA
29.1	考虑到表15中过压类别对应的额定脉冲电压, 电气间隙应不小于表16中的规定值, 除非		P
	除非基本绝缘与功能绝缘的电气间隙满足第14章的脉冲电压试验		NA

GB 4706.1-2005			
条款	检测项目及检测要求	检测结果	判定
	但如果结构中距离受磨损、变形、部件运动或装配影响时,则额定脉冲电压为1500V或更高时所对应的电气间隙要增加0.5mm,并且脉冲电压试验不适用		NA
	在微观环境为3类污然沉积或在0类与0I类器具的基本绝缘上,脉冲电压试验不适用		NA
	器具属于II类过压类别		P
	小于表16中规定值的电气间隙不能用作0类和0I类器具的基本绝缘或3级污染的基本绝缘		NA
	通过视检和测量检查其合格性		P
29.1.1	考虑到额定脉冲电压,基本绝缘的电气间隙应承受正常使用中出现的过压		P
	若微环境的污染等级为1级,对于管状铠装电热元件的接线端子,电气间隙可以减小到1mm		NA
	将绕组的漆包线视为裸露导线,但是额定脉冲电压为1500V以上时,将表16中的规定值减小0.5mm		NA
29.1.2	附加绝缘的电气间隙不小于表16中对基本绝缘电气间隙的规定值		P
29.1.3	加强绝缘的电气间隙不小于表16中对基本绝缘电气间隙的规定值,但应以比实际高一等级的额定脉冲电压为基准		P
29.1.4	对于功能性绝缘,表16中的规定值适用,除了		P
	在功能性绝缘被短路的情况下,器具仍符合19章的要求		P
	不测量漆包线交叉点的电气间隙		P
	PTC加热元件表面间的电气间隙可以减小到1mm		NA
29.1.5	对于工作电压高于额定电压的器具,用于在表16中确定电气间隙的电压应是额定脉冲电压加上工作电压的峰值与额定电压峰值之差		P
	如果降压变压器的副绕组接地,或者在主绕组和副绕组之间有接地的屏蔽,副绕组侧的电气间隙应不小于表16中的规定值,但是应以比实际低一等级的额定脉冲电压为基准		NA
	如果电路的供电电压低于额定电压,则功能性绝缘的电气间隙应以工作电压为基准,在表15中该电压被视为额定电压		NA
29.2	爬电距离应不小于工作电压相应的值,并考虑材料的类别和污染等级		P
	污染等级为2级,除非		P
	—采取预防措施保护绝缘,此时污染等级为1级		NA
	—绝缘经受导电性污染,此时污染等级为3级		NA
	通过测量检查其合格性		P
29.2.1	基本绝缘的爬电距离应不小于表17的规定值		P

GB 4706.1-2005			
条款	检测项目及检测要求	检测结果	判定
	除1级污染外, 如果已采用14章的试验检查某一特殊的电气间隙, 则相应的爬电距离应不小于表16中电气间隙的最小值		NA
29.2.2	附加绝缘的爬电距离应不小于表17的规定值		P
29.2.3	加强绝缘的爬电距离应不小于表17的规定值的两倍		P
29.2.4	功能性绝缘的爬电距离应不小于表18的规定值		P
	如果在功能性绝缘被短路的情况下, 器具仍符合19章的要求, 则功能性绝缘的爬电距离可减小		NA
29.3	附加绝缘与加强绝缘应有足够的厚度, 或有足够的层数, 以经受器具在使用中可能出现的电气应力		P
	通过下述内容确定其是否合格:		P
	—依据29.3.1的测量方法, 或		P
	—依据29.3.2进行电气强度试验		NA
	—依据29.3.3进行电气强度试验, 评估合成材料的热性能		NA
29.3.1	若用作附加绝缘, 固体绝缘的最小厚度为1mm		NA
	若用作加强绝缘, 固体绝缘的最小厚度为2mm		P
29.3.2	每一层材料都应进行16.3针对附加绝缘的电气强度试验		NA
	附加绝缘至少应由两层材料组成		NA
	加强绝缘至少有3层材料组成		NA
29.3.3	绝缘依据GB/T2423.2的Bb试验进行48h的干热试验, 然后		NA
	进行16.3的电气强度试验		NA
	如果在第19章的试验中所测到的温升没有超过表3的规定值, 则不进行GB/T2423.2的试验		NA

30	耐热和耐燃		
30.1	下列部件均应充分耐热		P
	—非金属材料制成的外部零件		P
	—支撑带电部件的零件		P
	—提供附加绝缘或加强绝缘的热塑材料		P
	根据 IEC 60695-10-2 进行球压试验		P
	对外部零件, 75°C或40°C加11章试验期间的最大温升两者中取大值, 试验温度(°C):	(见附表)	P
	对支撑带电部件的零件, 125°C或40°C加11章试验期间的最大温升两者中取大值, 试验温度(°C):	(见附表)	P
	对提供附加绝缘或加强绝缘的热塑性材料零件, 25°C加19章试验期间的最高温升, 如果该值更大, 试验温度(°C):		NA
30.2	有关部件的非金属材料应耐燃和阻燃		P

GB 4706.1-2005			
条款	检测项目及检测要求	检测结果	判定
30.2.1	以 550℃ 的温度进行 GB/T5169.11 的灼热丝试验, 除非	(见附表)	P
	根据 GB/T5169.16, 材料的类别至少为 HB40		NA
	不能进行灼热丝试验的部件应满足 ISO 9772 中对 FH3 类材料的要求		NA
30.2.3	对无人照管下工作的器具, 按 30.2.3.1 和 30.2.3.2 进行试验	(见附表)	P
	在特定的情况, 不必进行该试验		NA
30.2.3.1	支撑正常工作期间载流超过 0.2A 的连接件的绝缘材料部件, 以及		P
	距这些连接处 3mm 范围内的绝缘材料		NA
	其灼热丝的燃烧指数 (按 GB/T5169.12) 至少为 850℃		P
30.2.3.2	支撑载流连接件的部件和距这些连接件 3mm 范围内的部件应经受 GB/T5169.11 规定的灼热丝试验, 但是		P
	根据 GB/T5169.13, 材料的灼热丝燃烧温度符合规定的部件不进行燃烧试验		NA
	根据 GB/T5169.11, 灼热丝试验的温度		P
	—750℃, 对正常工作期间载流超过 0.2A 的连接件		P
	—650℃, 对其它连接件		NA
	在试验期间, 产生火焰的时间超过 2s 的部件应按规定进行附加试验		NA
	如果在试验期间, 火焰持续的时间超过 2s, 则连接件上方规定范围内的部件应经受附录 E 中的针焰试验, 除非		NA
	根据 IEC 60695-11-10, 材料属于 V-0 或 V-1 类		NA
30.2.4	印刷电路板的基材应经受附录 E 中的针焰试验		P
	在特定的情况, 不必进行该试验		NA
31	防锈		
	有关的铁制零件应有足够的防锈能力		P
32	辐射、毒性和类似危险		
	器具不应释放有害射线		P
	器具不应存在毒性或类似的危险		P
E	附录 E, (标准的附录) 针焰试验		
	按照 IEC 60695-2-2 进行针焰试验, 修改内容如下:		P
5	严酷等级		
	试验中火焰的持续时间为 30s±1s		P
8	试验方法		

GB 4706.1-2005			
条款	检测项目及检测要求	检测结果	判定
8.2	样品的安放应使火焰能施加在如图1所示的垂直或水平边缘		P
8.4	第一段不适用		P
	如有可能, 火焰施加的位置距角落至少10mm		P
8.5	试验在一个样品上进行		P
	如果该样品不能经受该试验, 则可在另外的两个样品上重复试验, 但两个样品必须都能承受该试验		NA
10	试验结果的评价		
	燃烧持续时间不应超过30s		NA
	但对于印刷电路板, 燃烧持续的时间不应超过15s		P

K	附录K, (标准的附录)过压类别		
	过压类别的信息摘自 GB16935.1		P
	过压类别是定义瞬间过压条件的一个数字		P
	过压类别IV的设备为在初始安装地点使用的设备		NA
	过压类别III的设备为固定式设施中的设备, 在特定的情况下设备的可靠性和有效性应满足特殊的要求		NA
	过压类别II的设备是由固定式设施供电的耗能设备		P
	如果这类设备在可靠性和有效性方面满足特殊要求, 则属于过压类别III		NA
	过压类别I的设备为连接电路中有必要的措施将瞬间过压限制在低水平的设备		NA

L	附录L, (扩展信息的附录)测量电气间隙和爬电距离的指导		
	电气间隙和爬电距离的测量结果		P

M	附录M, (标准的附录)污染等级		
	关于污染等级的信息摘自GB16935.1		P
	污染		
	考虑到宏观环境, 微观环境决定了对绝缘的污染		P
	通过提供有效的外壳或类似的措施可以减少对绝缘的污染		P
	在微观环境存在污染的情况下, 最小电气间隙应符合规定		P
	为评定爬电距离, 对微观环境建立下列污染等级:		
	—污染等级1: 没有污染或仅有干燥的、非导电性的污染。污染不会产生影响		NA
	—污染等级2: 除了由于可预知的冷凝造成短时导电外, 仅存在非导电性污染		P
	—污染等级3: 存在导电性污染或干燥的非导电性污染, 且后者会由于冷凝而导电		NA

**GB 4706.1-2005**

条款	检测项目及检测要求	检测结果	判定
	一污染等级4: 由于导电尘埃或雨雪造成的能持续导电的污染		NA
<b>N</b>	附录N, (标准的附录)耐漏电起痕试验		
	耐漏电起痕试验按IEC60112进行, 修改内容如下:		P
7	试验装置		
7.1	电极		P
7.3	试验溶液		
	使用试验溶液A		P
10	确定耐漏电起痕指数 (PTI)		
10.1	程序		
	电压为100V、175V、400V、600V	400V	P
	第3条注释3适用		P
	试验在五个样本上进行		P
	若有疑问, 可将电压降低25V, 液滴数增加到100, 进行附加试验		NA
10.2	报告		
	如果PTI值是由电压(PTI-25)V, 液滴数100的试验得到的, 在报告中应声明这一点		NA
<b>O</b>	附录 O, (扩展信息的附录)第 30 章试验的选择与顺序		
	耐热和耐燃试验的描述		P

GB 4706.1-2005

附表:

10.1	表格: 输入功率偏差测量				P
测量情形	额定功率(W)	实测功率(W)	功率偏差 (%)	额定偏差	备注
100V 50Hz	8	6.75	-15.6	+20%	/
240V 50Hz	8	6.57	-17.9	+20%	/
100V 60Hz	8	6.76	-15.5	+20%	/
240V 60Hz	8	6.57	-17.9	+20%	/

11.8	表格: 发热试验, 热电偶测温		P	
	室温 t1( °C):	1#: 22.7 2#: 22.8		
	室温 t2( °C):	1#: 23.0 2#: 23.0		
	试验电压 (V):	1#: 254.4 2#: 94.0		
测量部件(部位)		实测温升(K)		温升限值(K)
		1#	2#	
变压器绕组(A级)		53.0	57.1	65
PCB		50.7	53.7	第 30 章参考
塑料外壳(插脚面)		40.3	29.5	第 30 章参考
塑料外壳(侧面)		20.8	42.0	第 30 章参考
电动器具外壳		14.5	18.7	60
测试角		12.5	15.2	65
Y 电容		39.9	43.6	50

13.2	表格: 工作温度下的泄漏电流测量		P
	电热器具: 1.15 倍额定功率(W):	/	
	电动器具和联合型器具: 1.06 倍额定电压(V):	254.4	
测量部位		实测值(mA)	限值(mA)
电源任一极-输出端可触及部件		0.050/0.034	0.25

13.3	表格: 工作温度下的电气强度测试		P
试验电压施加部位		试验电压(V)	是否击穿
带电件与非金属外壳		3000	否
带电件与输出端可触及部件		3100	否

16.2	表格: 泄漏电流		P
	单相器具: 1.06 倍额定电压(V) .....	254.4	
	三相器具: 1.06 倍额定电压除以 $\sqrt{3}$ (V) .....	/	
测量部位		实测值(mA)	限定值(mA)
带电件与连接金属箔的易触及金属部件之间		0.129	0.25

GB 4706.1-2005

16.3	表格: 电气强度测试		P
	试验电压施加部位	试验电压(V)	是否击穿
	带电件与非金属外壳	3000	否
	带电件与输出端可触及部件	3100	否
	基本绝缘: CY1 的引脚之间	1300	否
	附加绝缘: CY2 的引脚之间	1800	否

17	表格: 过载保护,温升测量		P
	1.06 或 0.94 倍额定电压(V) .....	94.0	
	测量部位(位置)	实测温度(°C)	温度限值(°C)
	变压器绕组 (A 级)	94.0	150

29.1	表格: 电气间隙					P
	过压类别:	II				
		绝缘类别				
额定脉冲电压 (V)	最小电气间隙(mm)	基本绝缘	功能性绝缘	附加绝缘	加强绝缘	结论/备注
330	0.5					NA
500	0.5					NA
800	0.5					NA
1500	1.0					NA
2500	<b>1.5</b>	/	3.11	/	/	P
4000	<b>3.0</b>	/	/	/	6.70	P
6000	6.0					NA
8000	8.5					NA
10000	11.5					NA
2700.6 (见备注)	2.20	2.70	/	3.32	/	P

备注: 变压器初级与次级间工作电压 291V。

29.2	表格: 爬电距离, 基本绝缘、附加绝缘和加强绝缘									P		
工作电压(V)	爬电距离(mm)污染等级								绝缘类别			结果
	1	2			3							
		材料组			材料组							
		I	II	IIIa/IIIb	I	II	IIIa/IIIb	B*)	S*)	R*)		
≤50	0.2	0.6	0.9	1.2	1.5	1.7	1.9		—	—	NA	
≤50	0.2	0.6	0.9	1.2	1.5	1.7	1.9	—	—	—	NA	
≤50	0.4	1.2	1.5	2.4	3.0	3.4	3.8	—	—	—	NA	
>50 且 ≤125	0.3	0.8	1.1	1.5	1.9	2.1	2.4		—	—	NA	

GB 4706.1-2005

29.2	表格: 爬电距离, 基本绝缘、附加绝缘和加强绝缘										P
工作电压(V)	爬电距离(mm)污染等级							绝缘类别			结果
	1	2			3						
		材料组			材料组						
		I	II	IIIa/IIIb	I	II	IIIa/IIIb	B*)	S*)	R*)	
>50 且 ≤125	0.3	0.8	1.1	1.5	1.9	2.1	2.4	—	—	—	NA
>50 且 ≤125	0.6	1.6	2.2	3.0	3.8	4.2	4.8	—	—	—	NA
>125 且 ≤250	0.6	1.3	<u>1.8</u>	2.5	3.2	3.6	4.0	—	—	—	NA
>125 且 ≤250	0.6	1.3	<u>1.8</u>	2.5	3.2	3.6	4.0	—	—	—	NA
>125 且 ≤250	1.2	2.6	<b>3.6</b>	5.0	6.4	7.2	8.0	—	—	>10.00	NA
>250 且 ≤400	1.0	2.0	<b>2.8</b>	4.0	5.0	5.6	6.3	4.30	—	—	P
>250 且 ≤400	1.0	2.0	<b>2.8</b>	4.0	5.0	5.6	6.3	—	4.92	—	P
>250 且 ≤400	2.0	4.0	<b>5.6</b>	8.0	10.0	11.2	12.6	—	—	6.70	P
>400 且 ≤500	1.3	2.5	3.6	5.0	6.3	7.1	8.0	—	—	—	NA
>400 且 ≤500	1.3	2.5	3.6	5.0	6.3	7.1	8.0	—	—	—	NA
>400 且 ≤500	2.6	5.0	7.2	10.0	12.6	14.2	16.0	—	—	—	NA
>500 且 ≤800	1.8	3.2	4.5	6.3	8.0	9.0	10.0	—	—	—	NA
>500 且 ≤800	1.8	3.2	4.5	6.3	8.0	9.0	10.0	—	—	—	NA
>500 且 ≤800	3.6	6.4	9.0	12.6	16.0	18.0	20.0	—	—	—	NA
>800 且 ≤1000	2.4	4.0	5.6	8.0	10.0	11.0	12.5	—	—	—	NA
>800 且 ≤1000	2.4	4.0	5.6	8.0	10.0	11.0	12.5	—	—	—	NA
>800 且 ≤1000	4.8	8.0	11.2	16.0	20.0	22.0	25.0	—	—	—	NA
>1000 且 ≤1250	3.2	5.0	7.1	10.0	12.5	14.0	16.0	—	—	—	NA
>1000 且 ≤1250	3.2	5.0	7.1	10.0	12.5	14.0	16.0	—	—	—	NA
>1000 且 ≤1250	6.4	10.0	14.2	20.0	25.0	28.0	32.0	—	—	—	NA
>1250 且 ≤1600	4.2	6.3	9.0	12.5	16.0	18.0	20.0	—	—	—	NA
>1250 且 ≤1600	4.2	6.3	9.0	12.5	16.0	18.0	20.0	—	—	—	NA
>1250 且 ≤1600	8.4	12.6	18.0	25.0	32.0	36.0	40.0	—	—	—	NA
>1600 且 ≤2000	5.6	8.0	11.0	16.0	20.0	22.0	25.0	—	—	—	NA
>1600 且 ≤2000	5.6	8.0	11.0	16.0	20.0	22.0	25.0	—	—	—	NA
>1600 且 ≤2000	11.2	16.0	22.0	32.0	40.0	44.0	50.0	—	—	—	NA
>2000 且 ≤2500	7.5	10.0	14.0	20.0	25.0	28.0	32.0	—	—	—	NA
>2000 且 ≤2500	7.5	10.0	14.0	20.0	25.0	28.0	32.0	—	—	—	NA
>2000 且 ≤2500	15.0	20.0	28.0	40.0	50.0	56.0	64.0	—	—	—	NA
>2500 且 ≤3200	10.0	12.5	18.0	25.0	32.0	36.0	40.0	—	—	—	NA
>2500 且 ≤3200	10.0	12.5	18.0	25.0	32.0	36.0	40.0	—	—	—	NA
>2500 且 ≤3200	20.0	25.0	36.0	50.0	64.0	72.0	80.0	—	—	—	NA
>3200 且 ≤4000	12.5	16.0	22.0	32.0	40.0	45.0	50.0	—	—	—	NA
>3200 且 ≤4000	12.5	16.0	22.0	32.0	40.0	45.0	50.0	—	—	—	NA
>3200 且 ≤4000	25.0	32.0	44.0	64.0	80.0	90.0	100.0	—	—	—	NA
>4000 且 ≤5000	16.0	20.0	28.0	40.0	50.0	56.0	63.0	—	—	—	NA
>4000 且 ≤5000	16.0	20.0	28.0	40.0	50.0	56.0	63.0	—	—	—	NA
>4000 且 ≤5000	32.0	40.0	56.0	80.0	100.0	112.0	126.0	—	—	—	NA
>5000 且 ≤6300	20.0	25.0	35.0	50.0	63.0	71.0	80.0	—	—	—	NA

GB 4706.1-2005

29.2		表格: 爬电距离, 基本绝缘、附加绝缘和加强绝缘									P	
工作电压(V)	爬电距离(mm)污染等级								绝缘类别			结果
	1	2			3							
		材料组			材料组							
		I	II	IIIa/IIIb	I	II	IIIa/IIIb	B*)	S*)	R*)		
>5000 且 ≤6300	20.0	25.0	35.0	50.0	63.0	71.0	80.0	—	—	—	NA	
>5000 且 ≤6300	40.0	50.0	70.0	100.0	126.0	142.0	160.0	—	—	—	NA	
>6300 且 ≤8000	25.0	32.0	45.0	63.0	80.0	90.0	100.0	—	—	—	NA	
>6300 且 ≤8000	25.0	32.0	45.0	63.0	80.0	90.0	100.0	—	—	—	NA	
>6300 且 ≤8000	50.0	64.0	90.0	126.0	160.0	180.0	200.0	—	—	—	NA	
>8000 且 ≤10000	32.0	40.0	56.0	80.0	100.0	110.0	125.0	—	—	—	NA	
>8000 且 ≤10000	32.0	40.0	56.0	80.0	100.0	110.0	125.0	—	—	—	NA	
>8000 且 ≤10000	64.0	80.0	112.0	160.0	200.0	220.0	250.0	—	—	—	NA	
>10000 且 ≤12500	40.0	50.0	71.0	100.0	125.0	140.0	160.0	—	—	—	NA	
>10000 且 ≤12500	40.0	50.0	71.0	100.0	125.0	140.0	160.0	—	—	—	NA	
>10000 且 ≤12500	80.0	100.0	142.0	200.0	250.0	280.0	320.0	—	—	—	NA	

\*B 表示基本绝缘, S 表示附加绝缘, R 表示加强绝缘

29.2		表格: 爬电距离, 功能性绝缘							P	
工作电压(V)	爬电距离(mm)污染等级							结果		
	1	2			3					
		材料组			材料组					
		I	II	IIIa/IIIb	I	II	IIIa/IIIb			
≤50	0.2	0.6	0.8	1.1	1.4	1.6	1.8	NA		
>50 且 ≤125	0.3	0.7	1.0	1.4	1.8	2.0	2.2	NA		
>125 且 ≤250	0.4	1.0	<u>1.4</u>	2.0	2.5	2.8	3.2	P		
>250 且 ≤400	0.8	1.6	2.2	3.2	4.0	4.5	5.0	NA		
>400 且 ≤500	1.0	2.0	2.8	4.0	5.0	5.6	6.3	NA		
>500 且 ≤800	1.8	3.2	4.5	6.3	8.0	9.0	10.0	NA		
>800 且 ≤1000	2.4	4.0	5.6	8.0	10.0	11.0	12.5	NA		
>1000 且 ≤1250	3.2	5.0	7.1	10.0	12.5	14.0	16.0	NA		
>1250 且 ≤1600	4.2	6.3	9.0	12.5	16.0	18.0	20.0	NA		
>1600 且 ≤2000	5.6	8.0	11.0	16.0	20.0	22.0	25.0	NA		
>2000 且 ≤2500	7.5	10.0	14.0	20.0	25.0	28.0	32.0	NA		
>2500 且 ≤3200	10.0	12.5	18.0	25.0	32.0	36.0	40.0	NA		
>3200 且 ≤4000	12.5	16.0	22.0	32.0	40.0	45.0	50.0	NA		
>4000 且 ≤5000	16.0	20.0	28.0	40.0	50.0	56.0	63.0	NA		
>5000 且 ≤6300	20.0	25.0	36.0	50.0	63.0	71.0	80.0	NA		
>6300 且 ≤8000	25.0	32.0	45.0	63.0	80.0	90.0	100.0	NA		
>8000 且 ≤10000	32.0	40.0	56.0	80.0	100.0	110.0	125.0	NA		
>10000 且 ≤12500	40.0	50.0	71.0	100.0	125.0	140.0	160.0	NA		

GB 4706.1-2005

30	表格: 耐热、耐燃和耐漏电起痕												
	测量部件	颜色	材料名称/ 规格(牌号)	球压试验: 施加 20NA 力, 保持 1 小时进行球 压试验		灼热丝试验						针焰试 验	判定
				球压温度 (°C)	压痕直径 (mm)	GWT 550°C	GWT 650°C	GWT 750°C	GWFI ≥850°C	GWIT ≥775°C			
PCB		黄绿色	/	125	1.0	NA	NA	NA	NA	NA	NA	P	P
塑料外壳(插脚面)		黑色	/	125	1.0	NA	NA	P	P	NA	NA	NA	P
塑料外壳(侧面)		黑色	/	82.0	1.1	P	NA	NA	NA	NA	NA	NA	P
塑料外壳(插脚面)		白色	/	125	1.0	NA	NA	P	P	NA	NA	NA	P
塑料外壳(侧面)		白色	/	82.0	1.0	P	NA	NA	NA	NA	NA	NA	P

## 主要的检测仪器、设备清单

序号	仪器、设备名称	编号	校准有效期
1.	电子秒表	Q09	2021.01.18-2022.01.17
2.	数显卡尺	Q01	2020.07.03-2021.07.02
3.	试验弯指	T20	2020.07.09-2021.07.08
4.	试验指甲	T35	2021.01.07-2022.01.06
5.	推拉力计	J29	2021.01.07-2022.01.06
6.	推拉力计	5011226	2020.11.20-2021.11.19
7.	11号试验探棒	T44	2020.07.09-2021.07.08
8.	13号试验探棒	T39	2021.02.24-2022.02.23
9.	数字示波器	D17	2020.07.02-2021.07.01
10.	1:10 示波器探头	D44	2020.07.02-2021.07.01
11.	1:100 示波器探头	D25	2021.01.07-2022.01.06
12.	泄漏电流测试仪	D35	2020.04.10-2021.04.09
13.	变频稳压电源	D01	2020.09.23-2021.09.22
14.	数字功率计	D04	2021.01.07-2022.01.06
15.	数据采集仪	Q47	2021.02.19-2022.02.18
16.	泄漏电流计	D20	2020.07.02-2021.07.01
17.	耐压测试仪	D38	2020.04.09-2021.04.08
18.	高低温湿热试验箱	40090020	2020.12.21-2021.12.20
19.	IP 试验装置	H4	2020.10.26-2021.10.25
20.	数字万用表	D57	2020.09.25-2021.09.24
21.	弹簧冲击锤	J05	2020.04.08-2021.04.07
22.	电源插头组件力矩试验台	J07	2021.01.08-2022.01.07
23.	数显扭力扳手	J30	2020.07.03-2021.07.02
24.	塞规	T28	2021.01.07-2022.01.06
25.	CTI 测试仪	5160192	2020.11.06-2021.11.05
26.	高温试验箱	09021	2020.08.19-2021.08.18
27.	球压装置	942A-04	2020.06.28-2021.06.27

序号	仪器、设备名称	编号	校准有效期
28.	灼热丝试验装置	110/14	2020.04.20-2021.04.19
29.	燃烧试验装置	06/04	2020.05.23-2021.05.22

---