



中国认可  
国际互认  
检测  
TESTING  
CNAS L1707

# 玩具类产品认证 检测 报 告

检测任务号: W009574-Q-01076-052970

产品类别: 电玩具 (产品小类: 声光玩具)

产品名称: 过家家玩具

型号规格: 主检样品: YSN-876 差异样品: YSN-508

生产单位: 汕头市澄海区卡米拉玩具厂

委托单位: 北京中轻联认证中心有限公司

认证模式: 型式试验 (符合性声明) + 获证后监督

检验类别: 型式试验



广东省汕头市质量计量监督检测所  
国家玩具质量检验检测中心 (汕头)



|   |  |
|---|--|
| 任务号: W009574-Q-01076-052970<br>检测依据:<br><input checked="" type="checkbox"/> GB 6675.1-2014《玩具安全 第1部分:基本规范》<br><input checked="" type="checkbox"/> GB 6675.2-2014《玩具安全 第2部分:机械与物理性能》<br><input checked="" type="checkbox"/> GB 6675.3-2014《玩具安全 第3部分:易燃性能》<br><input checked="" type="checkbox"/> GB 6675.4-2014《玩具安全 第4部分:特定元素的迁移》<br><input checked="" type="checkbox"/> GB 19865-2005《电玩具的安全》(不包括第20章 辐射、毒性和类似危害) | 主检: 张能 日期: 2023.6.21<br>审核: JPT 日期: 2023.6.21<br>批准: 刘峰 日期: 2023.06.21 |
|---|--|

|  |   |
|--|---|
| 样品名称: 过家家玩具<br>型号规格: 主检样品: YSN-876 差异样品: YSN-508<br>商 标: ——<br>标注年龄: 3岁及以上<br>样品来源: 送样<br>样品状态: 外观无异常<br>主检样品数量: 4套<br>差异样品数量: 3套<br>收样时间: 2023年6月8日<br>检测日期: 2023年6月9日至2023年6月21日<br>完成时间: 2023年6月21日 | 委托人名称、地址:<br>汕头市澄海区卡米拉玩具厂<br>汕头市澄海区莲下镇槐泽村大围头工业区<br><br>制造商名称、地址:<br>汕头市澄海区卡米拉玩具厂<br>汕头市澄海区莲下镇槐泽村大围头工业区<br><br>生产厂名称、地址:<br>汕头市澄海区卡米拉玩具厂<br>汕头市澄海区莲下镇槐泽村大围头工业区 |
|--|---|

检测类别:  CCC 认证  
 型式试验  初次抽样检测  监督抽样检测  其他:

覆盖产品型号规格(可另附页):  
过家家玩具: 301、334、705、YSN-002A、YSN-007、YSN-322A、YSN-505、YSN-506、YSN-507、YSN-508、YSN-509、YSN-509A、YSN-556、YSN-557、YSN-558、YSN-872、YSN-876、YSN-879

检测结论: 合格

  
(检测机构名称、盖章)  
二〇二三年六月二十一日



主检样品 (YSN-876) 内部结构:

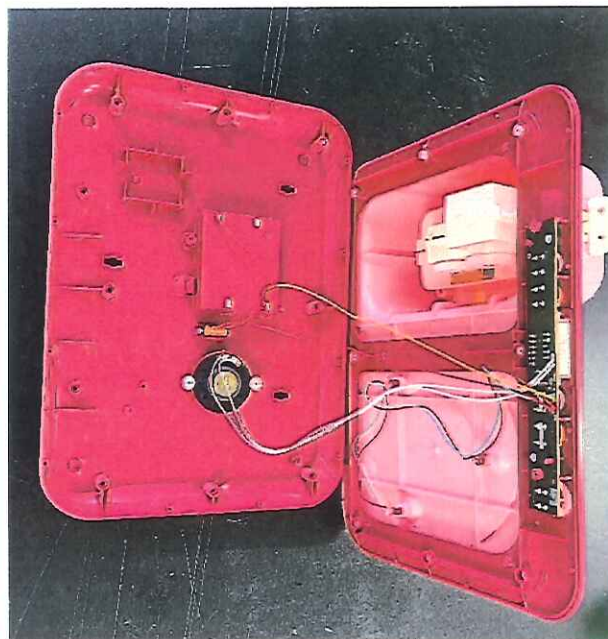
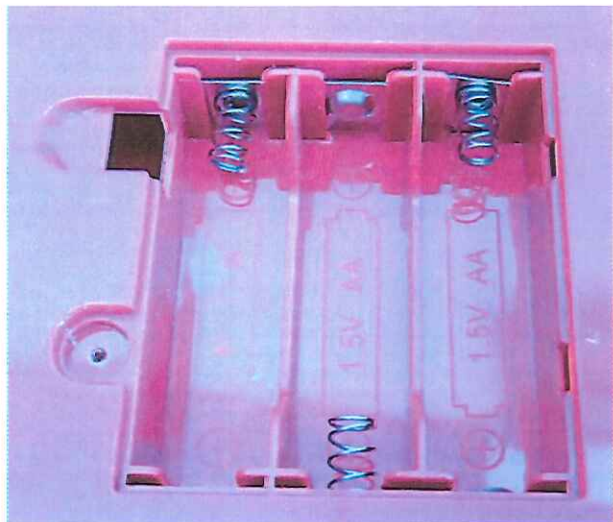

主检样品 (YSN-876) 标识:

|   |                        |   |
|---|------------------------|---|
| <b>合格证</b>  |                        | <b>电池使用注意事项</b><br>1、只能使用推荐电池一样或相同的电池;<br>2、安装或更换电池时请注意极性;<br>3、非充电电池不可充电;<br>4、如何取出和放入电池:用螺丝刀松开电池盖螺丝钉,揭开电池盖,按正确极性放入电池和取出电池,然后合上电池盖,用螺丝刀拧紧电池盖螺丝钉;<br>5、不可混用新旧电池或不同类型的电池;<br>6、从玩具内取出用尽的电池;<br>7、电源端子不应短路;<br>8、玩具使用3节1.5VAA非充电电池。 |
| 品名:过家家玩具<br>型号:YSN-876<br>执行标准:<br>GB6675.1-2014 GB6675.2-2014<br>GB6675.3-2014 GB6675.4-2014 GB19865-2005<br>维护保养:用柔软洁净的布擦拭玩具表面污迹<br>生产厂:汕头市澄海区卡米拉玩具厂<br>地址:汕头市澄海区莲下镇槐泽村大围头工业区 | 材质:塑胶及电子元件<br>适龄:3岁及以上 |   |
| <b>警告!</b>  |                        |   |
| 本产品内含小零件及小球,可能产生窒息风险,不适合3岁以下儿童玩耍。使用时请阅读说明。该包装含有重要信息,请予以保留,以便日后查阅!请妥善回收处置废弃的玩具及包装物,以保护环境!  |                        |   |



差异样品 (YSN-508) 内部结构:

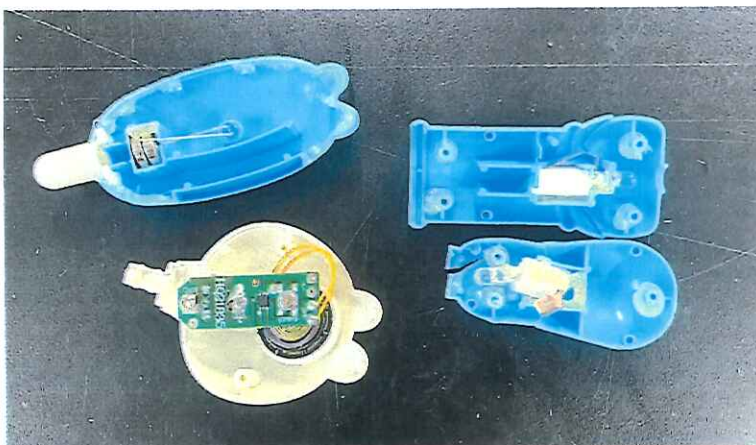

差异样品 (YSN-508) 标识:

**合格证**

品名: 过家家玩具      材质: 塑胶及电子元件  
 型号: YSN-508        适龄: 3岁及以上  
 执行标准:  
 GB6675.1-2014 GB6675.2-2014  
 GB6675.3-2014 GB6675.4-2014 GB19865-2005  
 维护保养: 用柔软洁净的布擦拭玩具表面污迹  
 经销商: 汕头市雅斯妮文化传播有限公司  
 地址: 汕头市澄海区莲下镇槐泽村大围头工业区  
 生产厂: 汕头市澄海区卡米拉玩具厂  
 地址: 汕头市澄海区莲下镇槐泽村大围头工业区

**电池使用注意事项**

- 1、此玩具电池不可更换。
- 2、听诊器和体温计各使用2节1.5V AG10非充电纽扣电池;  
手电筒和牙镜各使用3节1.5V AG3非充电纽扣电池;

**警告!**

本产品内含小零件及小球, 可能产生窒息风险, 不适合3岁以下儿童玩耍。玩具不能提供保护功能! 使用时请阅读说明。该包装含有重要信息, 请予以保留, 以便日后查阅! 请妥善回收处置废弃的玩具及包装物, 以保护环境!



## 2、扩展或变更情况/需要补充的确认信息说明:

\_\_\_\_\_

## 3、样品整改情况:

\_\_\_\_\_

## 4、其他情况说明:

①业务单号: CLH2023258

②试验的一般条件: 温度: (16~25) °C; 相对湿度: (55~75) %;

③其它: 为了加快检测进度, 企业自愿增加检测样品数量, 实际样品数量见本报告第一页;

④本报告为型式试验报告;

⑤检验样品测试年龄:

- 从出生到 18 个月以下     18 个月及以上到 36 个月以下     36 个月及以上到 96 个月以下  
 60 个月及以上     72 个月及以上     96 个月及以上  
 按 0 至 96 个月以下的严格要求测试     其他:

| 序号 | GB 6675 条款  | 测试项目                             | 检测结果                             | 判定                     |   |
|----|-------------|----------------------------------|----------------------------------|------------------------|---|
| —  | GB 6675.1   | 基本规范                             | ——                               | ——                     |   |
| 1  | 5.1         | 机械和物理性能                          | ——                               | ——                     |   |
| 2  | 5.1.1、5.1.2 | 机械强度、稳定性、可触及边缘、突出物、绳索、电线和紧固件等    | 符合 GB 6675.2-2014 相关要求           | P                      |   |
| 3  | 5.1.3       | 玩具的设计和结构                         | 符合 GB 6675.2-2014 相关要求           | P                      |   |
| 4  | 5.1.4a~d)   | 玩具的设计和制造(形状、尺寸)                  | 符合 GB 6675.2-2014 相关要求           | P                      |   |
| 5  | 5.1.4 e)    | 玩具销售时采用的包装                       | 符合 GB 6675.2-2014 相关要求           | P                      |   |
| 6  | 5.1.4 f)    | 食物中或与食物混在一起的玩具                   | 不适用<br>(样品不包含食品)                 | N                      |   |
| 7  | 5.1.4 g)    | 附着于食品上的玩具                        | 不适用<br>(样品不包含食品)                 | N                      |   |
| 8  | 5.1.5       | 水上玩具的设计和制造                       | 不适用<br>(非水上玩具)                   | N                      |   |
| 9  | 5.1.6       | 进入其内部且进入后对进入者构成封闭空间的玩具           | 不适用<br>(非进入其内部且进入后对进入者构成封闭空间的玩具) | N                      |   |
| 10 | 5.1.7       | 能令使用者移动的玩具                       | 不适用<br>(不能令使用者移动的玩具)             | N                      |   |
| 11 | 5.1.8       | 弹射玩具的形式和结构以及玩具依此设计目的发射的弹射物所具有的动能 | 不适用<br>(非弹射玩具)                   | N                      |   |
| 12 | 5.1.9 a)    | 玩具的任何可触及表面的温度                    | 符合 GB 19865-2005 相关要求            | P                      |   |
| 13 | 5.1.9 b)    | 含有液体或气体的玩具                       | 不适用<br>(玩具内不含有气体、液体)             | N                      |   |
| 14 | 5.1.10      | 声响玩具的设计和制造                       | 符合 GB 6675.2-2014 相关要求           | P                      |   |
| 15 | 5.1.11      | 活动玩具的设计和制造                       | 不适用<br>(非活动玩具)                   | N                      |   |
| 16 | 5.1.12      | 类似仿真武器玩具的设计和制造                   | 不适用<br>(非类似仿真武器玩具)               | N                      |   |
| 17 | 5.2         | 易燃性能                             | ——                               | ——                     |   |
| 18 | 5.2.1       | 玩具组成材料                           | a) 如果直接暴露于火焰, 火花或其他潜在火源时, 材料不应燃烧 | 符合 GB 6675.3-2014 相关要求 | P |
|    |             | b) 不应续燃(离火即灭)                    | 符合 GB 6675.3-2014 相关要求           |                        |   |
|    |             | c) 如果被点燃, 火焰蔓延速度应缓慢              | 符合 GB 6675.3-2014 相关要求           |                        |   |
|    |             | d) 不考虑玩具的化学成分, 玩具的设计应能从结构上延缓燃烧过程 | 符合 GB 6675.3-2014 相关要求           |                        |   |
| 19 | 5.2.2       | 玩具因功能所需而含有国家规定的危险物质或制剂           | 不适用<br>(无因功能所需而含有国家规定的危险物质或制剂)   | N                      |   |
| 20 | 5.2.3       | 爆炸物                              | 玩具本身不是爆炸物且未发现易爆物质和成分             | P                      |   |
| 21 | 5.2.4       | 易燃、易爆                            | 不含易燃、易爆物                         | P                      |   |
| 22 | 5.3         | 化学性能                             | ——                               | ——                     |   |
| 23 | 5.3.1       | 玩具产品在正常使用及经滥用试验后所暴露的化学物质         | 由企业设计和制造过程中控制                    | ——                     |   |
| 24 | 5.3.2       | 玩具产品所使用的材料                       | 由企业设计和制造过程中控制                    | ——                     |   |
| 25 | 5.3.3、5.3.4 | 可迁移元素(除造型粘土和指画颜料)                | 见附表 2                            | P                      |   |

| 序号 | GB 6675 条款 | 测试项目   | 检测结果   | 判定 |
|----|------------|--|--|----|
|    |            | 可迁移元素 (指画颜料)   | 不适用<br>(非指画颜料)                               | N  |
|    |            | 可迁移元素 (造型粘土)   | 不适用<br>(非造型粘土)                               | N  |
| 26 | 5.3.5      | 玩具化妆品  | 不适用<br>(非玩具化妆品)                              | N  |
| 27 | 5.3.6      | 玩具产品中的液体   | 不适用<br>(玩具产品中不含液体)                           | N  |
| 28 | 5.3.7      | 可触及的玩具材料和部件中塑化材料的 6 种增塑剂 (DBP、BBP、DEHP、DNOP、DINP、DIDP) 的含量 | 见附表 1  | P  |
| 29 | 5.4        | 电气性能   | 符合 GB 19865-2005 相关要求                        | P  |
| 30 | 5.5        | 卫生要求   | ——   | —— |
| 31 | 5.5.1      | 玩具的设计和制造 (卫生、清洁)   | 由企业设计和制造过程中控制                                | —— |
| 32 | 5.5.2      | 供 36 个月以下儿童使用的玩具的设计和制造                                     | 不适用<br>(非该条款要求的玩具)                           | N  |
| 33 | 5.5.3      | 与食品直接接触的玩具及其部件和包装的材质                                       | 由企业设计和制造过程中控制                                | —— |
| 34 | 5.6        | 辐射性能   | ——   | —— |
| 35 | 5.6.1      | 电离辐射 (即放射性)  | 由企业设计和制造过程中控制                                | —— |
| 36 | 5.6.2      | 光辐射  | 由企业设计和制造过程中控制                                | —— |
| 37 | 5.7        | 玩具标识   | ——   | —— |
| 38 | 5.7.1      | 玩具使用说明<br>a) 玩具的适用年龄范围标识符合 GB/T 28022—2021 要求;             | 符合 GB/T 28022—2021 要求                        | P  |
|    |            | b) 符合 GB /T 5296.5—2006 条款 (除 6.1、7 和 8.1 外) 的要求           | 符合 GB/T 5296.5—2006 条款 (除 6.1、7 和 8.1 外) 的要求 |    |
| 39 | 5.7.2      | 玩具警告标识<br>a) 提醒使用者或其监护人对于玩具使用中所涉及的内在危害和伤害风险, 以及如何避免上述危害的风险 | 符合相关标准要求                                     | P  |
|    |            | b) 警告语与玩具的预期使用目的相冲突的                                       | 符合相关标准要求                                     |    |
|    |            | c) 警示标志清晰可见、易于辨认和了解、且明白无误                                  | 符合相关标准要求                                     |    |
|    |            | d) 警告语以“警告”、“注意”开始   | 符合相关标准要求                                     |    |
|    |            | e) 玩具购买起决定作用的警告语   | 符合相关标准要求                                     |    |
|    |            | f) 电玩具的标识和使用说明   | 符合 GB 19865-2005 相关要求                        |    |
| 二  | GB 6675.2  | 机械与物理性能  | ——   | —— |
| 1  | 4.1        | 正常使用 (见 E.2)   | 玩具在测试前和测试后, 均满足第 4 章的相关要求                    | P  |
| 2  | 4.2        | 可预见的合理滥用 (见 E.3)   | 玩具在测试前和测试后, 均满足第 4 章的相关要求                    | P  |
|    |            | 5.24.2 跌落测试  | 测试后无出现危险情况                                   | —— |
|    |            | 5.24.3 大型玩具的倾倒测试   | 不适用<br>(非大型玩具)                               |    |
|    |            | 5.24.4 有轮乘骑玩具的动态强度测试                                       | 不适用<br>(非有轮乘骑玩具)                             |    |
|    |            | 5.24.5 扭力测试  | 测试后无出现危险情况                                   |    |
|    |            | 5.24.6.1 一般拉力测试  | 测试后无出现危险情况                                   |    |

| 序号 | GB 6675 条款 | 测试项目                          | 检测结果                       | 判定 |
|----|------------|-------------------------------|----------------------------|----|
|    |            | 5. 24. 6. 2 填充玩具和豆袋类玩具的拼缝拉力测试 | 不适用<br>(非填充玩具和豆袋类玩具)       |    |
|    |            | 5. 24. 6. 3 毛球拉力测试            | 不适用<br>(无毛球)               |    |
|    |            | 5. 24. 6. 4 保护件拉力测试           | 不适用<br>(无保护件)              |    |
|    |            | 5. 24. 7 压力测试                 | 测试后无出现危险情况                 |    |
|    |            | 5. 24. 8 挠曲测试                 | 不适用<br>(无金属丝或杆件)           |    |
| 3  | 4. 3       | 材料                            | ——                         | —— |
| 4  | 4. 3. 1    | 材料质量 (见 E. 4)                 | 所有材料目视检查清洁干净, 无污染          | P  |
| 5  | 4. 3. 2    | 膨胀材料 (见 E. 5)                 | 不适用<br>(有小零件, 非膨胀材料)       | N  |
| 6  | 4. 4       | 小零件 (见 E. 6)                  | ——                         | —— |
| 7  | 4. 4. 1    | 36 个月以下儿童使用的玩具                | 不适用<br>(非该条款要求的玩具)         | N  |
| 8  | 4. 4. 2    | 36 个月及以上但不足 72 个月儿童使用的玩具      | 有小零件, 有警示说明                | P  |
| 9  | 4. 5       | 某些特定玩具的形状、尺寸及强度 (见 E. 7)      | ——                         | —— |
| 10 | 4. 5. 1    | 挤压玩具、摇铃及类似玩具                  | 不适用<br>(非该条款要求的玩具)         | N  |
| 11 | 4. 5. 2    | 小球                            | 是小球, 有警示说明                 | P  |
| 12 | 4. 5. 3    | 毛球 (见 E. 8)                   | 不适用<br>(非该条款要求的玩具)         | N  |
| 13 | 4. 5. 4    | 学前玩偶 (见 E. 9)                 | 不适用<br>(非该条款要求的玩具)         | N  |
| 14 | 4. 5. 5    | 玩具奶嘴                          | 不适用<br>(非该条款要求的玩具)         | N  |
| 15 | 4. 5. 6    | 气球 [见 4. 10、4. 25d) 及 E. 10]  | 不适用<br>(无气球)               | N  |
| 16 | 4. 5. 7    | 弹珠                            | 不适用<br>(无玩具弹珠、不含可拆卸弹珠)     | N  |
| 17 | 4. 5. 8    | 半球形玩具 (见 E. 40)               | 不适用<br>(非该条款要求的玩具)         | N  |
| 18 | 4. 6       | 边缘 (见 E. 11)                  | ——                         | —— |
| 19 | 4. 6. 1    | 可触及的金属或玻璃边缘                   | 不适用<br>(无可触及的危险锐利的金属、玻璃边缘) | N  |
| 20 | 4. 6. 2    | 功能性锐利边缘                       | 不适用<br>(不存在功能性锐利边缘)        | N  |
| 21 | 4. 6. 3    | 金属玩具边缘                        | 不适用<br>(非该条款要求的玩具)         | N  |
| 22 | 4. 6. 4    | 模塑玩具边缘                        | 有模塑玩具边缘, 无可触及的危险锐利毛边、溢边    | P  |
| 23 | 4. 6. 5    | 外露螺栓或螺纹杆的边缘                   | 不适用<br>(无外露螺栓或螺纹杆)         | N  |
| 24 | 4. 7       | 尖端 (见 E. 12)                  | ——                         | —— |
| 25 | 4. 7. 1    | 可触及的锐利尖端                      | 无可触及的危险锐利尖端                | P  |
| 26 | 4. 7. 2    | 功能性锐利尖端                       | 不适用<br>(无可触及的功能性锐利尖端)      | N  |
| 27 | 4. 7. 3    | 木制玩具                          | 不适用<br>(非木制玩具)             | N  |
| 28 | 4. 8       | 突出部件 (见 E. 13)                | ——                         | —— |

| 序号 | GB 6675 条款 | 测试项目                        | 检测结果                                  | 判定 |
|----|------------|-----------------------------|---------------------------------------|----|
| 29 | 4.8.1      | 突出物                         | 不适用<br>(无危险突出物)                       | N  |
| 30 | 4.8.2      | 把手和其他类似的管子                  | 不适用<br>(无把手和其他类似的管子)                  | N  |
| 31 | 4.9        | 金属丝和杆件(见 E. 14)             | 不适用<br>(无起增加刚性或固定外形的金属丝/其他金属材料、玩具伞伞骨) | N  |
| 32 | 4.10       | 用于包装或玩具中的塑料袋或塑料薄膜(见 E. 15)  | 不适用<br>(塑料膜为收缩膜)                      | N  |
| 33 | 4.11       | 绳索和弹性绳(见 E. 16)             | ——                                    | —— |
| 34 | 4.11.1     | 18 个月以下儿童使用的玩具上的绳索和弹性绳      | 不适用<br>(非该条款要求的玩具)                    | N  |
| 35 | 4.11.2     | 18 个月以下儿童使用的玩具上的自回缩绳        | 不适用<br>(非该条款要求的玩具)                    | N  |
| 36 | 4.11.3     | 36 个月以下儿童使用的拖拉玩具上的绳索或弹性绳    | 不适用<br>(非该条款要求的玩具)                    | N  |
| 37 | 4.11.4     | 玩具袋上的绳索                     | 不适用<br>(无玩具袋上的绳索)                     | N  |
| 38 | 4.11.5     | 童床或游戏围栏上的悬挂玩具               | 不适用<br>(非童床或游戏围栏上的悬挂玩具)               | N  |
| 39 | 4.11.6     | 童床上的健身玩具及类似玩具               | 不适用<br>(非童床上的健身玩具及类似玩具)               | N  |
| 40 | 4.11.7     | 飞行玩具的绳索、细绳或线                | 不适用<br>(非飞行玩具)                        | N  |
| 41 | 4.12       | 折叠机构                        | ——                                    | —— |
| 42 | 4.12.1     | 玩具推车、玩具婴儿车及类似玩具(见 E. 17)    | 不适用<br>(非玩具推车、玩具摇篮车及类似玩具)             | N  |
| 43 | 4.12.2     | 带有折叠机构的其他玩具(见 E. 18)        | 不适用<br>(非带有折叠机构的其他玩具)                 | N  |
| 44 | 4.12.3     | 铰链间隙(见 E. 19)               | 不适用<br>(无铰链)                          | N  |
| 45 | 4.13       | 孔、间隙、机械装置的可触及性              | ——                                    | —— |
| 46 | 4.13.1     | 刚性材料上的圆孔(见 E. 20)           | 不适用<br>(无刚性可触及厚度小于 1.58mm 圆孔)         | N  |
| 47 | 4.13.2     | 活动部件间的间隙(见 E. 21)           | 不适用<br>(无活动部件间的间隙)                    | N  |
| 48 | 4.13.3     | 乘骑玩具的传动链或皮带(见 E. 22)        | 不适用<br>(非乘骑玩具)                        | N  |
| 49 | 4.13.4     | 其他驱动机构(见 E. 23)             | 不适用<br>(无驱动机构)                        | N  |
| 50 | 4.13.5     | 发条钥匙(见 E. 24)               | 不适用<br>(非该条款要求的玩具)                    | N  |
| 51 | 4.14       | 弹簧(见 E. 25)                 | 不适用<br>(无盘簧、拉伸螺旋弹簧、压缩弹簧)              | N  |
| 52 | 4.15       | 稳定性及超载要求                    | ——                                    | —— |
| 53 | 4.15.1     | 乘骑玩具及座位稳定性                  | 不适用<br>(非乘骑玩具和有座位的落地式玩具)              | N  |
| 54 | 4.15.1.1   | 可用脚起稳定作用的玩具的侧倾稳定性(见 E. 26)  | 不适用                                   | N  |
| 55 | 4.15.1.2   | 不可用脚起稳定作用的玩具的侧倾稳定性(见 E. 26) | 不适用                                   | N  |
| 56 | 4.15.1.3   | 前后稳定性(见 E. 27)              | 不适用                                   | N  |
| 57 | 4.15.2     | 乘骑玩具及座位的超载性能(见 E. 28)       | 不适用                                   | N  |

| 序号 | GB 6675 条款 | 测试项目                       | 检测结果   | 判定 |
|----|------------|----------------------------|--|----|
| 58 | 4.15.3     | 静止在地面上的玩具的稳定性(见 E. 29)     | 不适用<br>(非高度大于 760mm 且质量超过 4.5kg 的静止在地面上的玩具)                      | N  |
| 59 | 4.16       | 封闭式玩具(见 E. 30)             | ——   | —— |
| 60 | 4.16.1     | 通风装置                       | 不适用<br>(非封闭式玩具)  | N  |
| 61 | 4.16.2     | 关闭件                        | ——   | —— |
| 62 | 4.16.2.1   | 盖子、门及类似装置                  | 不适用<br>(非封闭式玩具)  | N  |
| 63 | 4.16.2.2   | 玩具箱及类似玩具中的盖的支撑装置           | 不适用<br>(无玩具箱及类似玩具中的盖的支撑装置)                                       | N  |
| 64 | 4.16.3     | 封闭头部的玩具                    | 不适用<br>(非封闭头部的玩具)  | N  |
| 65 | 4.17       | 仿制防护玩具(头盔、帽子、护目镜)(见 E. 31) | 不适用<br>(非覆盖面部的刚性玩具、仿制防护玩具)                                       | N  |
| 66 | 4.18       | 弹射玩具(见 E. 32)              | ——   | —— |
| 67 | 4.18.1     | 一般要求                       | 不适用<br>(非弹射玩具)   | N  |
| 68 | 4.18.2     | 蓄能弹射玩具                     | 不适用  | N  |
| 69 | 4.18.3     | 非蓄能弹射玩具                    | 不适用  | N  |
| 70 | 4.19       | 水上玩具(见 E. 33)              | 不适用<br>(非水上玩具)   | N  |
| 71 | 4.20       | 制动装置(见 E. 34)              | 不适用<br>(非乘骑玩具)   | N  |
| 72 | 4.21       | 玩具自行车(见 4.13.3 及 E. 35)    | ——   | —— |
| 73 | 4.21.1     | 使用说明                       | 不适用<br>(非玩具自行车)  | N  |
| 74 | 4.21.2     | 鞍座最大高度                     | 不适用  | N  |
| 75 | 4.21.3     | 制动要求                       | 不适用<br>(非自由轮玩具自行车)   | N  |
| 76 | 4.22       | 电动童车的速度要求(见 E. 36)         | 不适用<br>(非电动童车)   | N  |
| 77 | 4.23       | 热源玩具                       | 不适用<br>(非热源玩具)   | N  |
| 78 | 4.24       | 液体填充玩具(见 E. 37)            | 不适用<br>(非液体填充玩具)   | N  |
| 79 | 4.25       | 口动玩具(见 E. 38)              | 不适用<br>(非口动玩具)   | N  |
| 80 | 4.26       | 玩具滚轴溜冰鞋、单排滚轴溜冰鞋及玩具滑板       | 不适用<br>(非玩具滚轴溜冰鞋、单排滚轴溜冰鞋及玩具滑板)                                   | N  |
| 81 | 4.27       | 玩具火药帽(见 E. 39)             | 不适用<br>(非玩具火药帽)  | N  |
| 82 | 4.28       | 声响要求(见 E. 41)              | A 计权等效声压级 $L_{pAeq}$ : 72.1dB<br>C 计权峰值声压级 $L_{pCpeak}$ : 85.3dB | P  |
| 83 | 4.29       | 磁体和磁性部件(见 E. 43)           | ——   | —— |
| 84 | 4.29.1     | 供 8 岁及以上儿童使用的磁/电性能实验装置     | 不适用<br>(非该条款要求的玩具)   | N  |
| 85 | 4.29.2     | 带有磁体和磁性部件的所有其他玩具           | 不适用<br>(非带有磁体和磁性部件的玩具)   | N  |
| 三  | GB 6675.3  | 易燃性能                       | ——   | —— |

| 序号 | GB 6675 条款 | 测试项目  | 检测结果   | 判定 |
|----|------------|---|--|----|
| 1  | 4.1        | 一般要求  | 不含赛璐珞及在火中具有相同特性的材料; 无遇火后会产生表面闪烁效应的毛绒面料; 不含高度易燃固体、易燃气体、高度易燃液体、易燃液体和易燃凝胶体。 | P  |
| 2  | 4.2        | 头戴玩具  | ——   | —— |
| 3  | 4.2.2      | 伸出玩具表面长度大于或等于 50mm, 由毛发、毛绒或其他类似特性材料(例如: 自由悬挂丝带、纸质或布绳)制成的胡须、触须、假发等玩具 | 不适用<br>(非头戴玩具)   | N  |
| 4  | 4.2.3      | 伸出玩具表面长度小于 50mm, 由毛发、毛绒或其他类似特性材料(例如: 自由悬挂丝带、纸质或布绳)制成的胡须、触须、假发等玩具    | 不适用<br>(非头戴玩具)   | N  |
| 5  | 4.2.4      | 整体或部分为模压面具  | 不适用<br>(非模压面具)   | N  |
| 6  | 4.2.5      | 头戴玩具上的飘拂物   | 不适用<br>(无头戴玩具上的飘拂物)  | N  |
| 7  | 4.3        | 化妆服饰(见 A.5)   | 不适用<br>(非化妆服饰)   | N  |
| 8  | 4.4        | 供儿童进入的玩具  | 不适用<br>(非供儿童进入的玩具)   | N  |
| 9  | 4.5        | 具有毛绒或纺织表面的软体填充玩具(动物和娃娃等)  | ——   | —— |
| 10 | 4.5.2      | 最大尺寸为 520mm 及以下的软体填充玩具  | 不适用<br>(非软体填充玩具)   | N  |
| 11 | 4.5.3      | 最大尺寸大于 520mm 的软体填充玩具  | 不适用<br>(非软体填充玩具)   | N  |
| 四  | GB 6675.4  | 特定元素的迁移   | ——   | —— |
| 1  | 4.1        | 最大限量要求  | 见附表 2  | P  |

附表 1 增塑剂测试结果:

| 增塑剂  | 含量 (% , w/w)   |       |       |       |          |      |      |      |
|--|----------------|-------|-------|-------|----------|------|------|------|
|  | 所有产品包括可放入口中的产品 |       |       |       | 可放入口中的产品 |      |      |      |
|  | DBP            | BBP   | DEHP  | 三种之和  | DNOP     | DINP | DIDP | 三种之和 |
| 限量   | ——             | ——    | ——    | ≤0.1  | ——       | ——   | ——   | ≤0.1 |
| 测试样本   |                |       |       |       |          |      |      |      |
| 1 卡纸带覆膜+贴纸带覆膜  | N. D.          | N. D. | N. D. | N. D. | ——       | ——   | ——   | ——   |
| 2 无色透明塑料+白色半透明塑料+中绿色半透明塑料                                  | N. D.          | N. D. | N. D. | N. D. | ——       | ——   | ——   | ——   |
| 3 深豆绿色塑料+黑色塑料+白色塑料   | N. D.          | N. D. | N. D. | N. D. | ——       | ——   | ——   | ——   |
| 4 乳白色塑料+红色塑料+奶油色塑料   | N. D.          | N. D. | N. D. | N. D. | ——       | ——   | ——   | ——   |
| 5 柠檬黄色塑料+象牙色塑料+中黄色塑料                                       | N. D.          | N. D. | N. D. | N. D. | ——       | ——   | ——   | ——   |
| 6 深黄色塑料+淡棕色塑料+淡粉红色塑料                                       | N. D.          | N. D. | N. D. | N. D. | ——       | ——   | ——   | ——   |
| 7 粉红色塑料+紫红色塑料  | N. D.          | N. D. | N. D. | N. D. | ——       | ——   | ——   | ——   |
| 8 粉橙色塑料+稚蓝色塑料  | N. D.          | N. D. | N. D. | N. D. | ——       | ——   | ——   | ——   |
| 9 桔黄色涂层 (0.0234g)  | N. D.          | N. D. | N. D. | N. D. | ——       | ——   | ——   | ——   |
| 10 红色涂层 (0.0121g)  | N. D.          | N. D. | N. D. | N. D. | ——       | ——   | ——   | ——   |
| 11 淡玫瑰红色涂层 (0.0142g)                                       | N. D.          | N. D. | N. D. | N. D. | ——       | ——   | ——   | ——   |
| 12 白色涂层 (0.0166g)  | N. D.          | N. D. | N. D. | N. D. | ——       | ——   | ——   | ——   |
| 13 粉蓝色塑料+黄色塑料  | N. D.          | N. D. | N. D. | N. D. | ——       | ——   | ——   | ——   |
| 14 肉色软塑  | N. D.          | N. D. | N. D. | N. D. | ——       | ——   | ——   | ——   |
| 15 天酞蓝色透明软管  | N. D.          | N. D. | N. D. | N. D. | ——       | ——   | ——   | ——   |
| 16 彩页纸带覆膜  | N. D.          | N. D. | N. D. | N. D. | ——       | ——   | ——   | ——   |
| 主检型号 (YSN-876) 样品描述: 1-10 为主检样品的材质<br>备注: —— (不合格结果需要说明)   |                |       |       |       |          |      |      |      |
| 差异型号 (YSN-508) 样品描述: 11-16 为该差异样品的材质<br>备注: —— (不合格结果需要说明) |                |       |       |       |          |      |      |      |

注:

- 1、N. D. =未检出。
- 2、依据 GB/T 22048-2015《玩具及儿童用品中特定邻苯二甲酸酯增塑剂的测定》的规定进行检验,
  - 方法 A: 将试样置于索氏抽提器的抽提纸筒中, 在 150mL 圆底烧瓶中加入 120mL 二氯甲烷, 抽提 6h 后进行试剂回收, 试液定容体积为 25mL, 试液测试结果以外标法进行定量。
  - 方法 B: 将试样置于溶剂萃取器的抽提纸筒中, 在萃取瓶中加入 80mL 二氯甲烷, 于 80℃浸提 1.5h, 再淋洗 1.5h, 最后进行试剂回收。试液定容体积为 25mL, 试液测试结果以外标法进行定量。
- 3、DBP、BBP、DEHP、DNOP 的检测低限为 0.001%; DINP (CAS:68515-48-0)、DIDP (CAS:26761-40-0) 的检测低限为 0.005%。
- 4、与本标准无任何偏离; 与本标准的偏离: ——
- 5、在测试中未观察到异常现象; 测试中观察到的异常现象: ——
- 6、取样质量小于 0.0100g 材质见附表 2。



|                                      |           |           |           |           |           |           |           |           |
|--------------------------------------|-----------|-----------|-----------|-----------|-----------|-----------|-----------|-----------|
| 37 棕色涂层 (0.0010g)                    | —         | —         | —         | —         | —         | —         | —         | —         |
| 含量(mg/kg) (适于造型黏土)                   |           |           |           |           |           |           |           |           |
| 元素                                   | 锑<br>(Sb) | 砷<br>(As) | 钡<br>(Ba) | 镉<br>(Cd) | 铬<br>(Cr) | 铅<br>(Pb) | 汞<br>(Hg) | 硒<br>(Se) |
| 限量                                   | ≤60       | ≤25       | ≤250      | ≤50       | ≤25       | ≤90       | ≤25       | ≤500      |
| 测试部位                                 | —         | —         | —         | —         | —         | —         | —         | —         |
| 主检型号 (YSN-876) 样品描述: 1-26 为主检样品的材质   |           |           |           |           |           |           |           |           |
| 备注: — (不合格结果需要说明)                    |           |           |           |           |           |           |           |           |
| 差异型号 (YSN-508) 样品描述: 27-37 为该差异样品的材质 |           |           |           |           |           |           |           |           |
| 备注: — (不合格结果需要说明)                    |           |           |           |           |           |           |           |           |
| 含量(mg/kg) (适于指画颜料和玩具化妆品)             |           |           |           |           |           |           |           |           |
| 元素                                   | 锑<br>(Sb) | 砷<br>(As) | 钡<br>(Ba) | 镉<br>(Cd) | 铬<br>(Cr) | 铅<br>(Pb) | 汞<br>(Hg) | 硒<br>(Se) |
| 限量                                   | ≤10       | ≤10       | ≤350      | ≤15       | ≤25       | ≤25       | ≤10       | ≤50       |
| 测试部位                                 | —         | —         | —         | —         | —         | —         | —         | —         |
| 主检型号 (YSN-876) 样品描述: —               |           |           |           |           |           |           |           |           |
| 备注: — (不合格结果需要说明)                    |           |           |           |           |           |           |           |           |
| 差异型号 (YSN-508) 样品描述: —               |           |           |           |           |           |           |           |           |
| 备注: — (不合格结果需要说明)                    |           |           |           |           |           |           |           |           |

注:

- 1、依据 GB 6675.4-2014《玩具安全 第4部分: 特定元素的迁移》的规定进行检验, 各迁移元素测定所用分析方法为电感耦合等离子体原子发射光谱法, 试样制备和提取程序与 GB 6675.4-2014 规定的无偏离。
- 2、锑 (Sb)、砷 (As)、钡 (Ba)、镉 (Cd)、铬 (Cr)、铅 (Pb)、汞 (Hg)、硒 (Se) 的方法检出限分别为 5 mg/kg、2 mg/kg、2 mg/kg、2 mg/kg、5 mg/kg、2 mg/kg、5 mg/kg。
- 3、各元素分析校正系数

|           |    |    |    |    |    |    |    |    |
|-----------|----|----|----|----|----|----|----|----|
| 各元素分析校正系数 |    |    |    |    |    |    |    |    |
| 元素        | 锑  | 砷  | 钡  | 镉  | 铬  | 铅  | 汞  | 硒  |
|           | Sb | As | Ba | Cd | Cr | Pb | Hg | Se |
| 分析校正系数/%  | 60 | 60 | 30 | 30 | 30 | 30 | 50 | 60 |

分析结果校正值 (mg/kg) = 分析结果 - 分析结果 × 分析校正系数

- 4、测试部位取样材质质量小于 0.1000g 时, 该材质后面附注为取样质量, 取样质量小于 0.0100g 时, 称量不足, 免除测试, 结果用 “—” 表示。

| 序号 | GB 19865 条款 | 测试项目   | 检测结果                     | 判定        |
|----|-------------|--|--------------------------|-----------|
| 1  | 5           | 试验的一般条件  | ——                       | ——        |
| 2  | 5.1~5.14    | 检验按 5.1~5.14 规定进行。例如正确的环境温度范围, 电源种类, 试验顺序, 最不利位置、电池正确地放置等。   | 已按规定进行试验                 | ——        |
| 3  | 5.15        | 按GB6675附录A. 5. 12. 5超载试验, 对供乘坐或站立的玩具;  | 不适用                      | ——        |
|    |             | 按GB6675附录A. 5. 24. 2跌落试验, 不考虑年龄分组, 对质量(包括电池在内)不超过4. 5kg的玩具;  | 已进行该试验                   |           |
|    |             | 按GB6675附录A. 5. 24. 4动态强度试验, 对有轮的乘骑玩具;  | 不适用                      |           |
|    |             | 按GB6675附录A. 5. 24. 6. 1一般拉力试验, 对所有玩具;  | 已进行该试验                   |           |
|    |             | 按GB6675附录A. 5. 24. 6. 2拼缝拉力试验, 对有纺织物或柔韧材料覆盖电池或其它电气部件的玩具。   | 不适用                      |           |
|    |             | 预处理后, 应检查电池室的盖子的稳定性。   | 见14. 6、14. 7条款           |           |
| 4  | 6           | 减免试验的原则  | ——                       | ——        |
| 5  | 6.1         | 适用所有玩具: 不同极性部件之间的绝缘短路试验符合第9章要求的玩具, 则认为也符合第10、11、12、15和18章。短路试验依次施加在所有易于击穿和可用软电线进行短路的绝缘上。   | 绝缘短路试验不符合第九章要求           | 不符合减免试验原则 |
| 6  | 6.2         | 电池玩具满足下列条件, 则认为也符合第10、11(除11.1)、12、15、17、18和19章的要求。<br>——不同极性部件之间的可触及绝缘不能被直径0.5mm、长度超过25mm的直金属钢针桥接, 并且<br>——在玩具不工作和限流装置短路状态下, 用1Ω的电阻连接在电源端子之间1s后测得的总电池电压不超过2.5V。 | 不能被直钢针桥接, 测得的总电池电压超过2.5V | 不符合减免试验原则 |
| 7  | 7           | 标识和说明  | ——                       | ——        |
| 8  | 7.1         | 玩具或它的包装应标识如下信息:<br>——制造厂或责任承销商的名称、商标或识别标志;<br>——型号或规格。   | 符合                       | P         |
|    |             | 玩具的标识应标在玩具主体上。当玩具上标识不可行时, 则7.1.1至7.1.3的标识内容可以包含在说明书中。  | 符合                       |           |
| 9  | 7.1.1       | 带可更换电池的电池玩具应标识:<br>——标称的电池电压, 在电池室里面或上面;<br>——直流电符号, 如果玩具带有电池盒, 但不适用于设计上能够阻止被其他电池盒或供电电源替代的电池盒。如果使用多个电池, 电池室应标有成比例的电池形状以及电池的标称电压和极性。                              | 符合                       | P         |
| 10 | 7.1.2       | 变压器玩具应标识:<br>——额定电压, 伏特;<br>——交流电或直流电符号, 如适用;<br>——额定输入功率, 瓦特或伏安。<br>——玩具变压器的符号, 该符号也应标在包装上。   | 不适用<br>(非变压器玩具)          | N         |
|    |             | 额定电压和交流电或直流电的符号应标在接线端子的附近。如果不正确的供电不会有损玩具对本标准的符合性, 则不要求标识交流电或直流电的符号。  | 不适用<br>(无接线端子)           |           |
| 11 | 7.1.3       | 双电源玩具应按电池玩具和变压器玩具的标识要求进行标识。  | 不适用<br>(非双电源玩具)          | N         |

| 序号 | GB 19865 条款 | 测试项目   | 检测结果                        | 判定 |
|----|-------------|--|-----------------------------|----|
| 12 | 7.2         | 可拆卸的灯应标识:<br>——额定电压和型号, 或最大输入功率, 或最大电流。<br>——可拆卸灯的输入功率或电流应按7.2要求标识。<br>——当更换灯时, 该标识应清晰可见。<br>注: 当装上最大功率的灯进行第9章的试验时, 如果测得的温升值未超过限值, 则该标识不要求。通过视检检查其符合性。   | 不适用<br>(无可拆卸灯)              | N  |
| 13 | 7.3         | 当使用符号时, 应按要求标识。  | 符合                          | P  |
| 14 | 7.4         | 玩具安全操作所必须的清洁和保养应在说明书中详细说明。   | 符合                          | P  |
|    |             | 对与玩具一起使用的玩具变压器或电池充电器, 应在说明书中说明须定期检查其电线、插头、外壳和其他部件是否损坏, 发现损坏时应停止使用, 直至修复完好。   | 不适用<br>(无玩具变压器、<br>电池充电器)   |    |
|    |             | 下列情况下, 玩具应提供组装说明:<br>——玩具预期由儿童组装;<br>——这些说明对玩具的安全运行是必要的。   | 不适用<br>(非组装玩具)              |    |
|    |             | 玩具预期由成人组装, 则应声明这一点。  | 不适用                         |    |
|    |             | 变压器玩具和/或带有电池盒的玩具的使用说明应声明玩具不能连接多于所推荐的电源数量。但以下两种情况不必进行声明:<br>——需要借助工具或破坏玩具, 才能连接到多于使用说明规定或推荐数量的电源的变压器玩具;<br>——需要借助工具且使用两个相同的玩具或相同组装型玩具中的部件, 才能连接到多于使用说明规定或推荐数量的电源的带有电池盒的玩具。                          | 不适用<br>(非变压器玩具、<br>带电池盒玩具)  |    |
|    |             | 带有无连接方式的电线的玩具, 应提供说明书声明该电线不能插到输出插座。  | 不适用<br>(非带有无连接方<br>式的电线的玩具) |    |
|    |             | 适用时, 带有可更换电池的电池玩具说明书应包含如下内容:<br>——可以使用的电池类型;<br>——如何取出和放入电池;<br>——非充电电池不能充电;<br>——充电电池只能在成人监护下充电;<br>——充电电池在充电前应从玩具中取出;<br>——不同类型的电池或新旧电池不能混用;<br>——电池应以正确的极性放入;<br>——用尽的电池应从玩具中取出;<br>——电源端子不得短路。 | 符合                          |    |
|    |             | 适用时, 变压器玩具的说明书应包含如下内容:<br>——玩具不得供3岁以下儿童使用;<br>——玩具只能使用推荐的变压器;<br>——变压器不是玩具;<br>——可用液体清洁的玩具清洁前应与变压器断开。  | 不适用<br>(非变压器玩具)             |    |
|    |             | 说明的内容可以标在玩具宣传单、包装或玩具上。如果说明标在玩具上, 从外面看应清晰可见, 如果玩具包括多个部件, 只需对主体进行标识。   | 符合                          |    |
|    |             | 预期在水中使用的电池玩具, 说明书中声明玩具只有按说明书的要求完全安装好才能在水中使用。   | 不适用<br>(非预期在水中使<br>用的电池玩具)  |    |

| 序号 | GB 19865 条款 | 测试项目  | 检测结果                    | 判定 |
|----|-------------|---|-------------------------|----|
| 15 | 7.5         | 当标识或说明标在包装上时, 还应声明因该包装含有重要信息必须予以保留。   | 符合                      | P  |
| 16 | 7.6         | 使用说明和本标准要求的其它内容应使用简体中文。   | 符合                      | P  |
| 17 | 7.7         | 玩具上的标识应清晰易读并持久耐用。<br>——按7.7规定进行擦拭试验, 检查其符合性;<br>——经本标准全部试验后, 标识仍清晰易读, 标识牌应不易被揭下并且不应卷边。  | 符合                      | P  |
| 18 | 8           | 输入功率  | ——                      | —— |
| 19 | 8.          | 变压器玩具的输入功率不应超出额定输入功率的20%。<br>通过8.规定测量检查其符合性。<br>注: 必须测量输入功率以确定是否需要标识额定输入功率。   | 不适用<br>(非变压器玩具)         | N  |
| 20 | 9           | 发热和非正常工作  | ——                      | —— |
| 21 | 9.1         | 玩具在使用中, 温度不应过高。玩具的构造应尽可能避免由于误操作或元件失效而引起的着火、影响安全的机械损坏危险或者其他危险。<br>玩具应在9.2的规定条件下进行9.3至9.8的试验。   | 符合                      | —— |
| 22 | 9.2         | 玩具要置于在玩耍中可能出现的最不利位置。  | 玩具已置于最不利状态              | —— |
| 23 | 9.3         | 玩具在正常工作条件下运行, 并确定其各部件的温升。   | 符合<br>(见附件)             | P  |
| 24 | 9.4         | 依次对取下可拆卸部件(除灯以外)后可触及的不同极性间的绝缘(需借助工具或同时施加至少两个独立的动作才能打开电池盖的电池室除外)进行短路, 重复进行9.3试验。   | 不适用<br>(不能被直钢针桥接短路)     | N  |
| 25 | 9.5         | 将9.3和9.4试验中限制温度的控制器短路, 重复9.3的试验。如果玩具具有多个控制器, 则依次短路。   | 不适用<br>(不含温控器)          | N  |
| 26 | 9.6         | 堵住可触及运动部件, 重复9.3的试验。<br>注: 如果玩具装有多个电机, 则依次堵住每个电机驱动的部件进行试验。<br>如果玩具必须用手或脚来保持通电, 则运行30s后终止试验。   | 不适用<br>(非电动玩具)          | N  |
| 27 | 9.7         | 变压器玩具和带电池盒的玩具除连接到说明书推荐使用的电源外, 以串联或并联的方式再接到一个与玩具推荐的同样的电源上, 取较不利的情况。然后进行9.3和9.4试验。  | 不适用<br>(非变压器玩具、带电池盒的玩具) | N  |
| 28 | 9.8         | 电子电路除非符合9.8.1规定的条件, 否则应通过评价9.8.2对所有的电路或电路上的部件规定的故障条件来检查其符合性。<br>如果印刷电路板的某个导体变为开路, 只要满足下述两个条件, 则认为该玩具已经经受本试验:<br>——印刷电路板材料经受附录B的针焰试验;<br>——玩具在该开路导体桥接的情况下经受9.8.2的试验。 | 符合<br>(按9.8.1条)         | P  |
| 29 | 9.8.1       | 此电子电路按9.8.1确定是一个低功率电路;  | 符合                      | P  |
|    |             | 玩具的其它部件对着火危险或危险故障的保护不依赖于该电子电路的正常工作。   | 符合                      |    |

| 序号 | GB 19865 条款 | 测试项目  | 检测结果                 | 判定 |
|----|-------------|---|----------------------|----|
| 30 | 9.8.2       | 应考虑下列的故障条件, 必要时每次施加一个故障条件。考虑发生的故障。故障按9.8.2要求进行。<br>a) 如果不同极性部件间的电气间隙和爬电距离小于第18章规定的值, 应对其短路, 除非该部分被合适地封装起来;<br>b) 任一元件接线端开路;<br>c) 电容器短路, 除非其符合GB/T14472;<br>d) 非集成电路的电子元件的任两个端子之间短路;<br>e) 三端双向可控硅以二极管方式工作<br>f) 集成电路的故障。 | 不适用                  | N  |
| 31 | 9.9         | 在试验期间应符合以下规定:<br>——密封剂不应流出来;<br>——玩具不应喷射出火焰或熔融金属;<br>——不应产生危险的物质;<br>——蒸汽不应在玩具内积聚;<br>——外壳变形不应达到有损本标准符合性的程度;<br>——电池不应泄漏有害物质或爆裂;<br>——材料(包括棉纱布)不应烧焦。  | 符合                   | P  |
|    |             | 试验后, 玩具损坏不应达到有损本标准符合性程度。  | 符合                   |    |
| 32 | 10          | 工作温度下的电气强度  | ——                   | —— |
| 33 | 10.         | 在工作温度下玩具的电气绝缘应是足够的。玩具按9.3和9.4的规定运行, 跨接到电源两端的所有元件的一端断开, 然后在不同极性部件的绝缘之间施加频率为50Hz或60Hz的250V的正弦波形电压1min。不应发生击穿。   | 符合                   | P  |
| 34 | 11          | 耐潮湿   | ——                   | —— |
| 35 | 11.1        | 预期在水中使用的电池玩具和可能用液体清洁的玩具, 应有提供适当防护的外壳。可能用液体清洁的玩具通过GB 4208的13.2.4试验检查其符合性。试验时应取下可拆卸部件。<br>除去外壳上多余的水, 玩具应经受第12章电气强度试验, 并检查表面绝缘上没有导致电气间隙和爬电距离减少到小于第18章规定值的水迹。   | 不适用<br>(不能用液体清洁的玩具)  | N  |
|    |             | 预期在水中使用的电池玩具, 经过11.1的浸泡试验, 玩具应经受住第12章的电气强度试验。   | 不适用<br>(非预期在水中使用的玩具) |    |
| 36 | 11.2        | 玩具应耐潮湿。将可拆卸部件应该取下, 必要时, 与主要部件一起经受潮湿试验。按11.2规定在潮湿箱内48h后, 然后重新装上取下的部件, 在潮湿箱或规定的室温内经受第12章试验。   | 符合                   | P  |
| 37 | 12          | 室温下的电气强度  | ——                   | —— |
| 38 | 12          | 在室温下玩具的电气绝缘应是足够的。跨接到电源两端的所有元件的一端断开, 然后在不同极性部件的绝缘之间施加频率为50Hz或60Hz的250V的正弦波形电压1min, 不应发生击穿。   | 符合                   | P  |
| 39 | 13          | 机械强度  | ——                   | —— |
| 40 | 13.         | 外壳应具有足够的机械强度。通过IEC 60068-2-75的锤击试验Ehb检查其符合性。  | 符合                   | P  |
| 41 | 14          | 结构  | ——                   | —— |

| 序号 | GB 19865 条款 | 测试项目   | 检测结果   | 判定                    |   |
|----|-------------|--|--|-----------------------|---|
| 42 | 14.1        | 玩具应为电池玩具、变压器玩具或者双电源玩具,其供电电压不应超过24V;以额定电压供电时,其任何两个部件之间的工作电压不应超过24V。                           | 电池玩具,其供电电压及任何两个部件之间的工作电压均不超过 24V               | P                     |   |
| 43 | 14.2        | 变压器玩具使用的变压器不应是玩具整体的一个部分。玩具的控制器不应与变压器组成一体。  | 不适用<br>(非变压器玩具)                                | N                     |   |
| 44 | 14.3        | 变压器玩具不应预期在水中使用。  | 不适用  | N                     |   |
| 45 | 14.4        | 变压器玩具不应预期给3岁以下的儿童使用。   | 不适用  | N                     |   |
| 46 | 14.5        | 为符合本标准所需的非自复位热断路器应只有借助工具才可复位。  | 不适用<br>(无非自复位热断路器)                             | N                     |   |
| 47 | 14.6        | 不借助工具时,钮扣电池和R1电池应是不可触及的,除非电池室的盖只有在同时施加至少两个独立的动作时才能打开。  | 不适用<br>(无钮扣电池、R1 电池)                           | N                     |   |
| 48 | 14.7        | 预期给三岁以下儿童使用的玩具的电池,不借助工具应不可取下,除非电池室的盖的防护是足够的。   | 手动方法进入电池室,至少同时施加两个独立的动作,否则不可能打开盖子。             | 不适用<br>(非三岁以下儿童使用的玩具) | N |
|    |             |  | 1 kg 直径 80mm 的圆柱形金属块从 100 mm 高处落在玩具上,电池室不应被打开。 | 不适用                   | N |
|    |             |  | 经过 5.15 预处理后,电池室不应被打开。                         | 不适用                   | N |
| 49 | 14.8        | 无论玩具处于何种位置,玩具中的可充电电池都不应泄漏,即使必须使用工具取下盖子或类似部件,电解液也应不可触及。                                       | 不适用<br>(无可充电电池)                                | N                     |   |
| 50 | 14.9        | 玩具不应用并联连接的电池来供电,除非新旧电池混用或电池极性装反都不会有损本标准的符合性。   | 符合   | P                     |   |
| 51 | 14.10       | 玩具的插头和插座不能与 GB1002、GB1003 所列的插头和插座或符合 GB17465.1 标准的连接器和器具输入插座互换;                             | 不适用  | N                     |   |
|    |             | 预期给三岁以下儿童使用的玩具,不应使用没有连接器的软线和电线。  | 不适用<br>(非三岁以下儿童使用的玩具)                          | N                     |   |
| 52 | 14.11       | 用于防止触及运动部件或热表面的不可拆卸部件,或用于防止进入可能发生爆炸或着火的部位的不可拆卸部件,应可靠固定,并能承受正常玩耍时产生的机械应力。通过 14.11 拉力试验检查其符合性。 | 符合   | P                     |   |
| 53 | 14.12       | 当可充电电池置于玩具内时,应不可能对其充电。除非:<br>——对于质量不超过 5kg 的玩具,不可能<br>• 不破坏玩具就取出电池;<br>• 通过玩具对其他电池充电         | 不适用<br>(无可充电电池)                                | N                     |   |
|    |             | ——其他玩具<br>• 电池固定在玩具内;<br>• 所提供的连接方式确保充电时极性正确;<br>• 在充电期间,玩具不可能运行                             | 不适用  | N                     |   |
| 54 | 14.13       | 玩具中不应装有输入功率大于 20W 的串激电机。   | 符合   | P                     |   |
| 55 | 14.14       | 玩具不应含有石棉。  | 符合   | P                     |   |
| 56 | 15          | 软线和电线的保护   | ——   | ——                    |   |

| 序号 | GB 19865 条款 | 测试项目  | 检测结果                         | 判定      |
|----|-------------|---|------------------------------|---------|
| 57 | 15.1        | 电线槽应是光滑的和无锐利边缘的。<br>软线和电线受到保护, 以免触及毛刺、散热片或类似可能损害其绝缘的边缘。<br>软线和电线穿过的金属孔应具有光滑导圆的表面或提供衬套。<br>应有效防止软线和电线触及运动部件。 | 符合                           | P       |
| 58 | 15.2        | 裸露的电线和发热元件应是刚性的, 且被固定。以保证在正常使用时电气间隙和爬电距离不会减少到低于 18 章规定的值。   | 不适用                          | N       |
| 59 | 16          | 元件  | ——                           | ——      |
| 60 | 16.         | ——只要合理适用, 元件应符合相关的国家标准的安全要求。<br>——玩具不应装有可通过锡焊操作而复位的热断路器、水银开关。<br>——玩具变压器应符合 IEC61558-2-7。                   | ——                           | 随整机检测合格 |
| 61 | 17          | 螺钉和连接   | ——                           | ——      |
| 62 | 17.1        | 螺钉不应是软的或易于变形的金属, 例如锌和铝。   | 符合                           | P       |
|    |             | 绝缘材料制成的螺钉, 标称直径至少为 3 mm, 并且不能用于任何电气连接。  | 不适用                          |         |
|    |             | 用于电气连接的螺钉应旋进金属内。  | 不适用                          |         |
|    |             | 用于电气连接或者可能被使用者拧紧的螺钉和螺母要按 17.1 进行试验。不应出现有损该固定或电气连接继续使用的危害。   | 符合                           |         |
| 63 | 17.2        | 载流超过 0.5A 的电气连接的结构, 应保证不会通过易收缩或变形的绝缘材料传递接触压力, 除非金属部件有足够的回弹力补偿非金属材料任何可能的收缩和变形。                               | 不适用<br>(无载流超过 0.5A 的电气连接的结构) | N       |
| 64 | 18          | 电气间隙和爬电距离   | ——                           | ——      |
| 65 | 18.         | 功能绝缘的电气间隙和爬电距离应不少于 0.5mm。   | 符合                           | P       |
| 66 | 19          | 耐热和耐燃   | ——                           | ——      |
| 67 | 19.1        | 玩具的工作电压超过 12V 且电流超过 3A, 用于封闭电气部件的非金属材料的外部部件和支撑电气部件的绝缘材料部件, 通过对相关部件进行 IEC 60695-10-2 的球压试验检查其符合性。            | 不适用                          | N       |
| 68 | 19.2.1      | 非金属材料部件应经受 GB/T5169.11 的灼热丝试验。  | 符合                           | P       |
|    |             | 相关非金属材料部件不薄于分级试验用样条的厚度, 根据 GB/T 5169.16 分级为 HB40 及以上的材料部件不需进行灼热丝试验;   | 不适用                          |         |
|    |             | 不能进行灼热丝试验的部件, 应符合 ISO9772 分级为 HBF 的材料要求, 且相关部件的厚度不应薄于分级试验用的样条厚度。  | 不适用                          |         |
| 69 | 19.2.2      | 支撑载流超过 3A 且工作电压超过 12V 的连接绝缘材料部件以及与该连接间距在 3mm 以内的绝缘材料部件, 应经受 GB/T 5169.11 中 650℃ 的灼热丝试验。                     | 不适用                          | N       |
|    |             | 经受住 GB/T 5169.11 灼热丝试验的部件, 如果试验过程中出现了一个持续时间超过 2s 的火焰, 在连接的上方, 直径 20mm、高度为 50mm 的垂直圆柱形包络范围内的部件要经受附录 B 的针焰试验。 | 不适用                          |         |
| 70 |             | 实验型玩具按附录 A 进行   | 不适用<br>(非实验型玩具)              | N       |

附件:

## 发热和非正常试验温升

| 测试样品 | 标准条款 | 部位              | 手柄、旋钮及其他易被手触及的部件 |       |       | 其他的可触及部件 |       |       |
|------|------|-----------------|------------------|-------|-------|----------|-------|-------|
|      |      |                 | 金属               | 玻璃或陶瓷 | 塑料及木制 | 金属       | 玻璃或陶瓷 | 塑料及木制 |
|      |      |                 | ≤25K             | ≤30K  | ≤35K  | ≤45K     | ≤50K  | ≤55K  |
| 主检   | 9.3  | 玩具电池表面          | ---              | ---   | ---   | 4.2      | ---   | ---   |
|      |      | 玩具电池室旁表面        | ---              | ---   | ---   | ---      | ---   | 1.9   |
| 差异   | 9.3  | 听诊器表面<br>(电池部位) | ---              | ---   | 0.1   | ---      | ---   | ---   |
|      |      | 手电筒表面<br>(电池部位) | ---              | ---   | 0.1   | ---      | ---   | ---   |
|      |      | 体温计表面<br>(电池部位) | ---              | ---   | 0.1   | ---      | ---   | ---   |
|      |      | 舌镜表面<br>(电池部位)  | ---              | ---   | 0.1   | ---      | ---   | ---   |

注:

- 1、检测中通过减免试验的原则中 6.1 或 6.2 的,“检测结果”栏为“符合”,判定栏填写“符合减免试验原则”;不满足时填写“不符合减免试验原则”。由于减免试验采用更为严酷的试验,因此表示通过了后面相应技术要求的试验,即为合格。故检测报告第 10、11、12、15、18、或/和 17、19 章的“检测结果”栏为空栏,“判定”栏为“合格”。
- 2、对于检测报告中按照第 5 章试验的一般条件(5.1~5.14)第 9 章发热和非正常工作(9.1、9.2)检测,“检测结果”栏为“符合”,“判定”栏为空栏。
- 3、对于按第 16 章中要求检测的元件,可随整机检测,凭整机检测结果以及玩具生产厂向检测机构提供的元件符合性声明来判断元件的符合性。“检测结果”栏为空栏,“判定”栏为“随整机检测合格”或“随整机检测不合格”。
- 4、对于非电玩具,GB 19865 内容可删除。

### 差异样品的差异试验

样品名称: 过家家玩具

型号规格: YSN-508

标注年龄: 3 岁及以上

| 序号               | GB 6675 条款    | 测试项目  | 检测结果                                       | 判定 |
|------------------|---------------|---|--|----|
| 一                | GB 6675.1     | 基本规范  | ——   | —— |
| 1                | 5.1.12        | 类似仿真武器玩具的设计和制造  | 不适用<br>(非类似仿真武器玩具)                         | N  |
| 2                | 5.3.3、5.3.4   | 可迁移元素(除造型粘土和指画颜料)   | 见附表 2                                      | P  |
|                  |               | 可迁移元素(指画颜料)   | 不适用<br>(非指画颜料)                             | N  |
|                  |               | 可迁移元素(造型粘土)   | 不适用<br>(非造型粘土)                             | N  |
| 3                | 5.3.5         | 玩具化妆品   | 不适用<br>(非玩具化妆品)                            | N  |
| 4                | 5.3.7         | 可触及的玩具材料和部件中塑化材料的 6 种增塑剂(DBP、BBP、DEHP、DNOP、DINP、DIDP)的含量  | 见附表 1                                      | P  |
| 5                | 5.7           | 玩具标识  | ——   | —— |
| 6                | 5.7.1         | 玩具使用说明<br>a) 玩具的适用年龄范围标识符合 GB/T 28022—2021 要求;<br>b) 符合 GB/T 5296.5—2006 条款(除 6.1、7 和 8.1 外)的要求   | 符合 GB/T 28022—2021 要求                      | P  |
|                  |               |   | 符合 GB/T 5296.5—2006 条款(除 6.1、7 和 8.1 外)的要求 |    |
| 7                | 5.7.2         | 玩具警告标识<br>a) 提醒使用者或其监护人对于玩具使用中所涉及的内在危害和伤害风险, 以及如何避免上述危害的风险<br>b) 警告语与玩具的预期使用目的相冲突的<br>c) 警示标志清晰可见、易于辨认和了解、且明白无误<br>d) 警告语以“警告”、“注意”开始<br>e) 玩具购买起决定作用的警告语<br>f) 电玩具的标识和使用说明 | 符合相关标准要求                                   | P  |
|                  |               |   | 符合相关标准要求                                   |    |
|                  |               |   | 符合相关标准要求                                   |    |
|                  |               |   | 符合相关标准要求                                   |    |
|                  |               |   | 符合相关标准要求                                   |    |
|                  |               |   | 符合 GB 19865-2005 相关要求                      |    |
| 二                | GB 6675.2     | 机械与物理性能   | ——   | —— |
| 1                | 4.1           | 正常使用  | 玩具在测试前和测试后, 均满足第 4 章的相关要求                  | P  |
| 2                | 4.2           | 可预见的合理滥用  | 玩具在测试前和测试后, 均满足第 4 章的相关要求                  | P  |
|                  |               | 5.24.2 跌落测试   | 测试后无出现危险情况                                 | —— |
|                  |               | 5.24.3 大型玩具的倾倒测试  | 不适用<br>(非大型玩具)                             |    |
|                  |               | 5.24.4 有轮乘骑玩具的动态强度测试  | 不适用<br>(非有轮乘骑玩具)                           |    |
|                  |               | 5.24.5 扭力测试   | 测试后无出现危险情况                                 |    |
|                  |               | 5.24.6.1 一般拉力测试   | 测试后无出现危险情况                                 |    |
|                  |               | 5.24.6.2 填充玩具和豆袋类玩具的拼缝拉力测试  | 不适用<br>(非填充玩具和豆袋类玩具)                       |    |
|                  |               | 5.24.6.3 毛球拉力测试   | 不适用<br>(无毛球)                               |    |
| 5.24.6.4 保护件拉力测试 | 不适用<br>(无保护件) |   |  |    |
|                  |               | 5.24.7 压力测试   | 测试后无出现危险情况                                 |    |

| 序号         | GB 6675 条款 | 测试项目                       | 检测结果  | 判定         |        |             |           |         |   |       |       |         |   |       |       |   |
|------------|------------|----------------------------|---|------------|--------|-------------|-----------|---------|---|-------|-------|---------|---|-------|-------|---|
|            |            | 5. 24. 8 挠曲测试              | 不适用<br>(无金属丝或杆件)  |            |        |             |           |         |   |       |       |         |   |       |       |   |
| 3          | 4. 3. 1    | 材料质量 (见 E. 4)              | 所有材料目视检查清洁干净, 无污染   | P          |        |             |           |         |   |       |       |         |   |       |       |   |
| 4          | 4. 4. 1    | 36 个月以下儿童使用的玩具             | 不适用<br>(非该条款要求的玩具)  | N          |        |             |           |         |   |       |       |         |   |       |       |   |
| 5          | 4. 4. 2    | 36 个月及以上但不足 72 个月儿童使用的玩具   | 有小零件, 有警示说明   | P          |        |             |           |         |   |       |       |         |   |       |       |   |
| 6          | 4. 5. 1    | 挤压玩具、摇铃及类似玩具               | 不适用<br>(非该条款要求的玩具)  | N          |        |             |           |         |   |       |       |         |   |       |       |   |
| 7          | 4. 5. 2    | 小球                         | 不适用<br>(无球状物)   | N          |        |             |           |         |   |       |       |         |   |       |       |   |
| 8          | 4. 6. 1    | 可触及的金属或玻璃边缘                | 不适用<br>(无可触及的危险锐利的金属、玻璃边缘)  | N          |        |             |           |         |   |       |       |         |   |       |       |   |
| 9          | 4. 6. 3    | 金属玩具边缘                     | 不适用<br>(非该条款要求的玩具)  | N          |        |             |           |         |   |       |       |         |   |       |       |   |
| 10         | 4. 6. 4    | 模塑玩具边缘                     | 无可触及的危险锐利毛边、溢边  | P          |        |             |           |         |   |       |       |         |   |       |       |   |
| 11         | 4. 7. 1    | 可触及的锐利尖端                   | 无可触及的危险锐利尖端   | P          |        |             |           |         |   |       |       |         |   |       |       |   |
| 12         | 4. 8. 1    | 突出物                        | 不适用<br>(无危险突出物)   | N          |        |             |           |         |   |       |       |         |   |       |       |   |
| 13         | 4. 9       | 金属丝和杆件(见 E. 14)            | 不适用<br>(无起增加刚性或固定外形的金属丝/其他金属材料、玩具伞伞骨)   | N          |        |             |           |         |   |       |       |         |   |       |       |   |
| 14         | 4. 10      | 用于包装或玩具中的塑料袋或塑料薄膜          | <table border="1" style="width:100%; border-collapse: collapse;"> <thead> <tr> <th>塑料袋尺寸 (mm)</th> <th>数量 (个)</th> <th>十点平均厚度 (mm)</th> <th>最小厚度 (mm)</th> </tr> </thead> <tbody> <tr> <td>325*330</td> <td>1</td> <td>0.046</td> <td>0.045</td> </tr> <tr> <td>170*250</td> <td>3</td> <td>0.039</td> <td>0.038</td> </tr> </tbody> </table> | 塑料袋尺寸 (mm) | 数量 (个) | 十点平均厚度 (mm) | 最小厚度 (mm) | 325*330 | 1 | 0.046 | 0.045 | 170*250 | 3 | 0.039 | 0.038 | P |
| 塑料袋尺寸 (mm) | 数量 (个)     | 十点平均厚度 (mm)                | 最小厚度 (mm)   |            |        |             |           |         |   |       |       |         |   |       |       |   |
| 325*330    | 1          | 0.046                      | 0.045   |            |        |             |           |         |   |       |       |         |   |       |       |   |
| 170*250    | 3          | 0.039                      | 0.038   |            |        |             |           |         |   |       |       |         |   |       |       |   |
| 15         | 4. 13. 1   | 刚性材料上的圆孔                   | 不适用<br>(无刚性可触及厚度小于 1.58mm 圆孔)   | N          |        |             |           |         |   |       |       |         |   |       |       |   |
| 16         | 4. 13. 2   | 活动部件间的间隙                   | 不适用<br>(无活动部件间的间隙)  | N          |        |             |           |         |   |       |       |         |   |       |       |   |
| 17         | 4. 13. 4   | 其他驱动机构                     | 不适用<br>(无驱动机构)  | N          |        |             |           |         |   |       |       |         |   |       |       |   |
| 18         | 4. 14      | 弹簧(见 E. 25)                | 不适用<br>(无盘簧、拉伸螺旋弹簧、压缩弹簧)  | N          |        |             |           |         |   |       |       |         |   |       |       |   |
| 19         | 4. 17      | 仿制防护玩具(头盔、帽子、护目镜)(见 E. 31) | 眼镜冲击测试后未产生锐利边缘、锐利尖端和可能进入眼内的松脱部件, 有警示说明设置于包装及玩具本体上   | P          |        |             |           |         |   |       |       |         |   |       |       |   |
| 20         | 4. 18. 1   | 弹射玩具一般要求                   | 不适用<br>(非弹射玩具)  | N          |        |             |           |         |   |       |       |         |   |       |       |   |
| 21         | 4. 18. 2   | 蓄能弹射玩具                     | 不适用   | N          |        |             |           |         |   |       |       |         |   |       |       |   |
| 22         | 4. 18. 3   | 非蓄能弹射玩具                    | 不适用   | N          |        |             |           |         |   |       |       |         |   |       |       |   |
| 23         | 4. 28      | 声响要求                       | 听诊器:<br>A 计权等效声压级 $L_{pAeq}$ : 70.9dB<br>C 计权峰值声压级 $L_{pCpeak}$ : 82.0dB  | P          |        |             |           |         |   |       |       |         |   |       |       |   |
| 24         | 4. 29. 1   | 供 8 岁及以上儿童使用的磁/电性能实验装置     | 不适用<br>(非该条款要求的玩具)  | N          |        |             |           |         |   |       |       |         |   |       |       |   |
| 25         | 4. 29. 2   | 带有磁体和磁性部件的所有其他玩具           | 不适用<br>(非带有磁体和磁性部件的玩具)  | N          |        |             |           |         |   |       |       |         |   |       |       |   |
| 三          | GB 6675. 3 | 易燃性能                       | —   | —          |        |             |           |         |   |       |       |         |   |       |       |   |
| 1          | 4. 1       | 一般要求                       | 不含赛璐珞及在火中具有相同特性的材料; 无遇火后会产生表面闪烁效应的毛绒面料; 不含高度易燃固体、易燃气体、高度易燃液体、易燃液体和易燃凝胶体。  | P          |        |             |           |         |   |       |       |         |   |       |       |   |
| 四          | GB 6675. 4 | 特定元素的迁移                    | —   | —          |        |             |           |         |   |       |       |         |   |       |       |   |
| 1          | 4. 1       | 最大限量要求                     | 见附表 2   | P          |        |             |           |         |   |       |       |         |   |       |       |   |

| 序号 | GB 19865 条款 | 测试项目  | 检测结果                     | 判定 |
|----|-------------|---|--------------------------|----|
| 1  | 5           | 试验的一般条件   | ——                       | —— |
| 2  | 5.1~5.14    | 检验按 5.1~5.14 规定进行。例如正确的环境温度范围, 电源种类, 试验顺序, 最不利位置、电池正确地放置等。  | 已按规定进行试验                 | —— |
| 3  | 5.15        | 按GB6675附录A. 5. 12. 5超载试验, 对供乘坐或站立的玩具;   | 不适用                      | —— |
|    |             | 按GB6675附录A. 5. 24. 2跌落试验, 不考虑年龄分组, 对质量(包括电池在内)不超过4. 5kg的玩具;   | 已进行该试验                   |    |
|    |             | 按GB6675附录A. 5. 24. 4动态强度试验, 对有轮的乘骑玩具;   | 不适用                      |    |
|    |             | 按GB6675附录A. 5. 24. 6. 1一般拉力试验, 对所有玩具;   | 已进行该试验                   |    |
|    |             | 按GB6675附录A. 5. 24. 6. 2拼缝拉力试验, 对有纺织物或柔韧材料覆盖电池或其它电气部件的玩具。  | 不适用                      |    |
|    |             | 预处理后, 应检查电池室的盖子的稳定性。  | 见14. 6、14. 7条款           |    |
| 4  | 7           | 标识和说明   | ——                       | —— |
| 5  | 7.1         | 玩具或它的包装应标识如下信息:<br>——制造厂或责任承销商的名称、商标或识别标志;<br>——型号或规格。  | 符合                       | P  |
|    |             | 玩具的标识应标在玩具主体上。当玩具上标识不可行时, 则7. 1. 1至7. 1. 3的标识内容可以包含在说明书中。   | 符合                       |    |
| 6  | 7.1.1       | 带可更换电池的电池玩具应标识:<br>——标称的电池电压, 在电池室里面或上面;<br>——直流电符号, 如果玩具带有电池盒, 但不适用于设计上能够阻止被其他电池盒或供电电源替代的电池盒。如果使用多个电池, 电池室应标有成比例的电池形状以及电池的标称电压和极性。                     | 不适用<br>(非可更换电池的<br>电池玩具) | N  |
| 7  | 7.1.2       | 变压器玩具应标识:<br>——额定电压, 伏特;<br>——交流电或直流电符号, 如适用;<br>——额定输入功率, 瓦特或伏安。<br>——玩具变压器的符号, 该符号也应标在包装上。  | 不适用<br>(非变压器玩具)          | N  |
|    |             | 额定电压和交流电或直流电的符号应标在接线端子的附近。如果不正确的供电不会有损玩具对本标准的符合性, 则不要求标识交流电或直流电的符号。   | 不适用<br>(无接线端子)           |    |
| 8  | 7.1.3       | 双电源玩具应按电池玩具和变压器玩具的标识要求进行标识。   | 不适用<br>(非双电源玩具)          | N  |
| 9  | 7.2         | 可拆卸的灯应标识:<br>——额定电压和型号, 或最大输入功率, 或最大电流。<br>——可拆卸灯的输入功率或电流应按7. 2要求标识。<br>——当更换灯时, 该标识应清晰可见。<br>注: 当装上最大功率的灯进行第9章的试验时, 如果测得的温升值未超过限值, 则该标识不要求。通过视检检查其符合性。 | 不适用<br>(无可拆卸灯)           | N  |
| 10 | 7.3         | 当使用符号时, 应按要求标识。   | 符合                       | P  |
| 11 | 7.4         | 玩具安全操作所必须的清洁和保养应在说明书中详细说明。  | 符合                       | P  |

| 序号 | GB 19865 条款 | 测试项目  | 检测结果                    | 判定 |
|----|-------------|---|-------------------------|----|
|    |             | <p>对与玩具一起使用的玩具变压器或电池充电器,应在说明书中说明须定期检查其电线、插头、外壳和其他部件是否损坏,发现损坏时应停止使用,直至修复完好。</p>  | 符合                      |    |
|    |             | <p>下列情况下,玩具应提供组装说明:<br/>——玩具预期由儿童组装;<br/>——这些说明对玩具的安全运行是必要的。</p>  | 不适用<br>(非组装玩具)          |    |
|    |             | 玩具预期由成人组装,则应声明这一点。  | 不适用                     |    |
|    |             | <p>变压器玩具和/或带有电池盒的玩具的使用说明应声明玩具不能连接多于所推荐的电源数量。但以下两种情况不必进行声明:<br/>——需要借助工具或破坏玩具,才能连接到多于使用说明规定或推荐数量的电源的变压器玩具;<br/>——需要借助工具且使用两个相同的玩具或相同组装型玩具中的部件,才能连接到多于使用说明规定或推荐数量的电源的带有电池盒的玩具。</p>                                  | 不适用<br>(非变压器玩具、带电池盒玩具)  |    |
|    |             | 带有无连接方式的电线的玩具,应提供说明书声明该电线不能插到输出插座。  | 不适用<br>(非带有无连接方式的电线的玩具) |    |
|    |             | <p>适用时,带有可更换电池的电池玩具说明书应包含如下内容:<br/>——可以使用的电池类型;<br/>——如何取出和放入电池;<br/>——非充电电池不能充电;<br/>——充电电池只能在成人监护下充电;<br/>——充电电池在充电前应从玩具中取出;<br/>——不同类型的电池或新旧电池不能混用;<br/>——电池应以正确的极性放入;<br/>——用尽的电池应从玩具中取出;<br/>——电源端子不得短路。</p> | 不适用<br>(非可更换电池的电池玩具)    |    |
|    |             | <p>适用时,变压器玩具的说明书应包含如下内容:<br/>——玩具不得供3岁以下儿童使用;<br/>——玩具只能使用推荐的变压器;<br/>——变压器不是玩具;<br/>——可用液体清洁的玩具清洁前应与变压器断开。</p>   | 不适用<br>(非变压器玩具)         |    |
|    |             | 说明的内容可以标在玩具宣传单、包装或玩具上。如果说明标在玩具上,从外面看应清晰可见,如果玩具包括多个部件,只需对主体进行标识。   | 符合                      |    |
|    |             | 预期在水中使用的电池玩具,说明书中声明玩具只有按说明书的要求完全安装好才能在水中使用。   | 不适用<br>(非预期在水中使用的电池玩具)  |    |
| 12 | 7.5         | 当标识或说明标在包装上时,还应声明因该包装含有重要信息必须予以保留。  | 符合                      | P  |
| 13 | 7.6         | 使用说明和本标准要求的其它内容应使用简体中文。   | 符合                      | P  |
| 14 | 7.7         | <p>玩具上的标识应清晰易读并持久耐用。<br/>——按7.7规定进行擦拭试验,检查其符合性;<br/>——经本标准全部试验后,标识仍清晰易读,标识牌应不易被揭下并且不应卷边。</p>  | 符合                      | P  |
| 15 | 9           | 发热和非正常工作  | ——                      | —— |

| 序号 | GB 19865 条款 | 测试项目  | 检测结果                    | 判定 |
|----|-------------|---|-------------------------|----|
| 16 | 9.1         | 玩具在使用中, 温度不应过高。玩具的构造应尽可能避免由于误操作或元件失效而引起的着火、影响安全的机械损坏危险或者其他危险。<br>玩具应在9.2的规定条件下进行9.3至9.8的试验。   | 符合                      | —  |
| 17 | 9.2         | 玩具要置于在玩耍中可能出现的最不利位置。  | 玩具已置于最不利状态              | —  |
| 18 | 9.3         | 玩具在正常工作条件下运行, 并确定其各部件的温升。   | 符合(见附件)                 | P  |
| 19 | 9.4         | 依次对取下可拆卸部件(除灯以外)后可触及的不同极性间的绝缘(需借助工具或同时施加至少两个独立的动作才能打开电池盖的电池室除外)进行短路, 重复进行9.3试验。   | 不适用<br>(不能被直钢针桥接短路)     | N  |
| 20 | 9.5         | 将9.3和9.4试验中限制温度的控制器短路, 重复9.3的试验。如果玩具具有多个控制器, 则依次短路。   | 不适用<br>(不含温控器)          | N  |
| 21 | 9.6         | 堵住可触及运动部件, 重复9.3的试验。<br>注: 如果玩具装有多个电机, 则依次堵住每个电机驱动的部件进行试验。<br>如果玩具必须用手或脚来保持通电, 则运行30s后终止试验。   | 不适用<br>(非电动玩具)          | N  |
| 22 | 9.7         | 变压器玩具和带电池盒的玩具除连接到说明书推荐使用的电源外, 以串联或并联的方式再接到一个与玩具推荐的同样的电源上, 取较不利的情况。然后进行9.3和9.4试验。  | 不适用<br>(非变压器玩具、带电池盒的玩具) | N  |
| 23 | 9.8         | 电子电路除非符合9.8.1规定的条件, 否则应通过评价9.8.2对所有的电路或电路上的部件规定的故障条件来检查其符合性。<br>如果印刷电路板的某个导体变为开路, 只要满足下述两个条件, 则认为该玩具已经经受本试验:<br>——印刷电路板材料经受附录B的针焰试验;<br>——玩具在该开路导体桥接的情况下经受9.8.2的试验。   | 符合<br>(按9.8.1条)         | P  |
| 24 | 9.8.1       | 此电子电路按9.8.1确定是一个低功率电路;  | 符合                      | P  |
|    |             | 玩具的其它部件对着火危险或危险故障的保护不依赖于该电子电路的正常工作。   | 符合                      |    |
| 25 | 9.8.2       | 应考虑下列的故障条件, 必要时每次施加一个故障条件。考虑发生的故障。故障按9.8.2要求进行。<br>a) 如果不同极性部件间的电气间隙和爬电距离小于第18章规定的值, 应对其短路, 除非该部分被合适地封装起来;<br>b) 任一元件接线端开路;<br>c) 电容器短路, 除非其符合GB/T14472;<br>d) 非集成电路的电子元件的任两个端子之间短路;<br>e) 三端双向可控硅以二极管方式工作<br>f) 集成电路的故障。 | 不适用                     | N  |
| 26 | 9.9         | 在试验期间应符合以下规定:<br>——密封剂不应流出来;<br>——玩具不应喷射出火焰或熔融金属;<br>——不应产生危险的物质;<br>——蒸汽不应在玩具内积聚;<br>——外壳变形不应达到有损本标准符合性的程度;<br>——电池不应泄漏有害物质或爆裂;<br>——材料(包括棉纱布)不应烧焦。  | 符合                      | P  |
|    |             | 试验后, 玩具损坏不应达到有损本标准符合性程度。  | 符合                      |    |

| 序号 | GB 19865 条款 | 测试项目   | 检测结果   | 判定                    |   |
|----|-------------|--|--|-----------------------|---|
| 27 | 13          | 机械强度   | ——   | ——                    |   |
| 28 | 13.         | 外壳应具有足够的机械强度。通过IEC 60068-2-75的锤击试验Ehb检查其符合性。   | 符合   | P                     |   |
| 29 | 14          | 结构   | ——   | ——                    |   |
| 30 | 14.1        | 玩具应为电池玩具、变压器玩具或者双电源玩具，其供电电压不应超过24V；以额定电压供电时，其任何两个部件之间的工作电压不应超过24V。                           | 电池玩具，其供电电压及任何两个部件之间的工作电压均不超过 24V             | P                     |   |
| 31 | 14.2        | 变压器玩具使用的变压器不应是玩具整体的一个部分。玩具的控制器不应与变压器组成一体。  | 不适用<br>(非变压器玩具)                              | N                     |   |
| 32 | 14.3        | 变压器玩具不应预期在水中使用。  | 不适用  | N                     |   |
| 33 | 14.4        | 变压器玩具不应预期给3岁以下的儿童使用。   | 不适用  | N                     |   |
| 34 | 14.5        | 为符合本标准所需的非自复位热断路器应只有借助工具才可复位。  | 不适用<br>(无非自复位热断路器)                           | N                     |   |
| 35 | 14.6        | 不借助工具时，钮扣电池和R1电池应是不可触及的，除非电池室的盖只有在同时施加至少两个独立的动作时才能打开。  | 符合   | P                     |   |
| 36 | 14.7        | 预期给三岁以下儿童使用的玩具的电池，不借助工具应不可取下，除非电池室的盖的防护是足够的。   | 手动方法进入电池室，至少同时施加两个独立的动作，否则不可能打开盖子。           | 不适用<br>(非三岁以下儿童使用的玩具) | N |
|    |             |  | 1 kg直径 80mm 的圆柱形金属块从 100 mm高处落在玩具上，电池室不应被打开。 | 不适用                   | N |
|    |             |  | 经过 5.15 预处理后，电池室不应被打开。                       | 不适用                   | N |
| 37 | 14.8        | 无论玩具处于何种位置，玩具中的可充电电池都不应泄漏，即使必须使用工具取下盖子或类似部件，电解液也应不可触及。                                       | 不适用<br>(无可充电电池)                              | N                     |   |
| 38 | 14.9        | 玩具不应用并联连接的电池来供电，除非新旧电池混用或电池极性装反都不会有损本标准的符合性。   | 符合   | P                     |   |
| 39 | 14.10       | 玩具的插头和插座不能与GB1002、GB1003所列的插头和插座或符合 GB17465.1 标准的连接器和器具输入插座互换；                               | 不适用<br>(不含插头、插座)                             | N                     |   |
|    |             | 预期给三岁以下儿童使用的玩具，不应使用没有连接器的软线和电线。  | 不适用<br>(非三岁以下儿童使用的玩具)                        | N                     |   |
| 40 | 14.11       | 用于防止触及运动部件或热表面的不可拆卸部件，或用于防止进入可能发生爆炸或着火的部位的不可拆卸部件，应可靠固定，并能承受正常玩耍时产生的机械应力。通过 14.11 拉力试验检查其符合性。 | 符合   | P                     |   |
| 41 | 14.12       | 当可充电电池置于玩具内时，应不可能对其充电。除非：<br>——对于质量不超过 5kg 的玩具，不可能<br>• 不破坏玩具就取出电池；<br>• 通过玩具对其他电池充电         | 不适用<br>(无可充电电池)                              | N                     |   |
|    |             | ——其他玩具<br>• 电池固定在玩具内；<br>• 所提供的连接方式确保充电时极性正确；<br>• 在充电期间，玩具不可能运行                             | 不适用  | N                     |   |

|                     |                          |               |
|---------------------|--------------------------|---------------|
| 报告编号: WJ2023XS00241 | 玩具类产品认证检测报告<br>WJB01-B/3 | 共 29 页 第 29 页 |
|---------------------|--------------------------|---------------|

| 序号 | GB 19865 条款 | 测试项目                     | 检测结果 | 判定 |
|----|-------------|--------------------------|------|----|
| 42 | 14.13       | 玩具中不应装有输入功率大于 20W 的串激电机。 | 符合   | P  |
| 43 | 14.14       | 玩具不应含有石棉。                | 符合   | P  |

检测报告中不允许有空白项。

判定: P 试验结果符合要求 F 试验结果不符合要求 N 要求不适用于该产品, 或不进行该项试验

“—” 表示不需要填写

---

# 声 明

- 1、未经检测机构书面同意，不得部分地复制本报告。
- 2、报告无主检、审核、批准人签字无效。
- 3、报告涂改无效。
- 4、对本报告若有异议，应于收到报告之日起十五个工作日内向检测机构或认证机构书面提出，逾期不予受理。
- 5、一般情况下，本报告检测结果仅对受检样品负责。
- 6、检测结论适用于所有覆盖的型号规格。

## 检测机构联系方式：

地 址：广东省汕头市东厦北路 155 号 邮政编码：515041

电 话：(0754) 88393478 88625656

传 真：(0754) 88320006

电子信箱：cntc88625656@163.com

网页地址：www.cntc-lab.com

## 认证机构联系方式：

地 址：北京市西城区阜外大街乙 22 号 邮政编码：100833

电 话：(010) 68396564 68396625

传 真：(010) 68396565

电子信箱：cclc@cclc.cn

网页地址：www.cclc.cn